工商晚報
THE KUNG SHEUNG EVENING NEWS
督印及承印：工商日報有限公司
香港灣仔分域街十八號
各部電話：編輯部、採訪部、營業部、廣告部、社長室、總編輯室、經理室、秘書室、中區辦事處
電報掛號二〇七五五　郵箱六二號
出紙兩大張售價一毫

港府今午宣佈 今夜不實行宵禁

萬一再有騷動事件發生，九龍一帶 隨時實行宵禁。

（本報訊）港府今日上午十時五十四分宣佈：政府目前不擬在今晚實行宵禁措施。此決定是在不久之前會議中所作出，會中治安部隊曾報告昨夕宵禁情勢。

鑒於報告顯示，昨晚並無任何騷動事件發生，如局勢仍然寧靜，當局決定不實行宵禁。

不過，政府又謂：萬一再有騷動事件發生時，九龍一帶隨時實行宵禁，若然，則宵禁公告，將會在短暫時間生效，所以在九龍居住的市民，應隨時注意收聽廣播，特別經常是新聞廣播報告。

政府向居民保証，如有任何事件發生，治安部隊已準備隨時立即行動。

蘇守忠

盧麒

盧景石

曾參加絕食反加價青年 盧麒行蹤不明
蘇守忠促市民冷靜停止暴動

【本報訊】在天星碼頭走廊，被警方拘捕及以阻街之罪名控告之二十七歲青年蘇守忠，昨日在跑馬地聖瑪嘉烈教堂參加宗教集會後，呼籲市民停止暴動。

蘇守忠強調乃暴亂與失理智之舉，無法解決任何問題。

蘇守忠乃第一人獨自發動絕食，抗議天星小輪加價，在其絕食行動開始次天，即被拘捕。並觸發此次大暴動事件，渠表示暴動事件深信乃因渠之被捕，而引起市民激昂之情緒所造成，但渠希望無人懷疑渠在幕後策動此次暴動事件。

據悉：蘇守忠曾於星期五日前往警察總部，自動提議要協助警方平息暴動事後，但爲警方所拒。

蘇守忠又表示要向教會領袖呼籲，要求信奉各種宗教之人士，聯合進行一項「和平呼籲」，遏止市民繼續暴動。首先響應蘇守忠「絕食反加價」，於本月五日與蘇氏一同站在天星碼頭走廊和一再向港督請願的青年男子盧麒，迄日已「行蹤不明」。記者曾一再企圖與其接觸，但毫無結果。本報昨向港府新聞處查詢有關盧麒的下落時，據答覆稱：「如果是昨（前）日被拘捕的，已在今（昨）日被控的名單上，今（昨）日被捕的名單無盧麒的名字。曾經一度被警方請回警署後警告獲釋之十九歲青年盧景石，昨午被警方以非法煽動羣衆破壞治安罪名被解控於南九龍裁判署，控方請准押候三天，暫不聽取被告答辯。

九龍昨夜宵禁時 軍警雖嚴密戒備 但未發一槍一彈

【本報訊】九龍宵禁，如期，由於宵禁於午一時開始，凌晨四時解除，迨工具有充份的準備禁第四夜，整市寧靜，開宣佈，且於晚上九時，使市民和港九交通，毫無混亂狀態。

在宵禁中軍警嚴密戒備，但，催淚彈與子彈全未發射，使暴動中的彈藥消耗統計數字，未有進一步的增加，一樣是催淚彈一千二百八十三個，榴霰彈廿六個，短槍發射卅五發，卡賓槍一發。

宵禁解除後兩小時，一切仍極寧靜，街上能見之人不多。渡海小輪於六時復航，巴士與火車亦恢復。

今日爲復活節星期日，基督教徒羣赴教堂。

在昨夕之七小時宵禁期內，並無任何重要意外發生。但有一百五十人因未獲許可而在街上，致遭拘捕。星期五晚被捕者則有六百六十九人。

宵禁於昨夕開始後，居民曾見一輛雙層九龍巴士，沿路疾馳。據政府新聞處發表：該巴士係載工人返家者。

巴士係於宵禁即將開始時，由觀塘駛出，直駛尖沙咀，然後沿彌敦道，經深水埗而返回荔枝角巴士車廠。

該巴士經取得當局許可准于宵禁時行駛，但仍數次爲治安部隊截停，加以盤查。

九龍暴動結果 對旅遊打擊大

【本報訊】此次九龍騷動對旅遊業之收入重大打擊。酒店與旅行社對情況咸表示關切。旅遊業有資格人士預料勢將有若干遊客取銷訪港。渠認爲騷動已對香港爲一和平觀光地區之聲譽，已稍有損害。

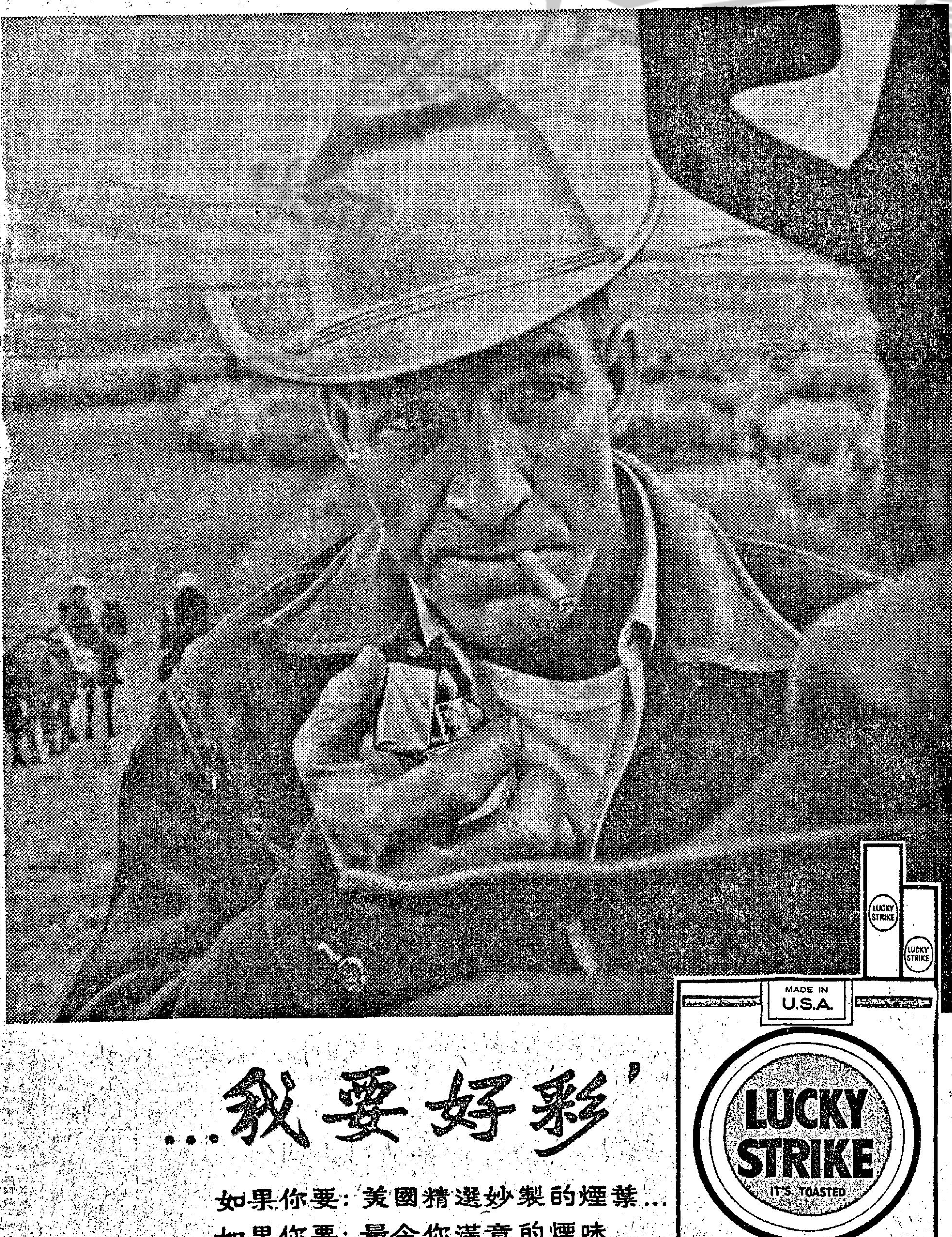

'我要夠味嘅美國煙
…我要好彩'
如果你要：美國精選妙製的煙葉…
如果你要：最令你滿意的煙味…
如果你要：世界最聞名的香煙…
應即改吸好彩！
B.A.T. 在美國製造及包裝
入口商：英美烟草（香港）有限公司

對暴徒趁火打劫 港九市民表不安
主張調查煽動者並加以嚴辦

謝伯昌認爲：宵禁時日太久，商人所受打擊慘重，而且並非治本辦法。

這位商人對記者說：「財產損失和市面繁榮，最低限度要一年時間才能恢復元氣。」

這位酒店職員說：「大家都希望政府不要加價了。」

盧先生肯定的說：「當局必定會宣佈暫緩施行加價的！」

這位老先生說：「暴動？這簡直是衝動！」

【本報訊】這幾天來，每一個市民的心情是那麼沉重，因爲反對加價而引起的不良份子乘機暴動，使到港九市民人心惶惶，商業停滯，財物損失無數，災劫後的本港市民，不禁搖頭嘆息，紛紛對記者表心願，希望本港早日恢復寧靜。

一連四天的宵禁，九龍區的商業大受影響。九龍總商會主席謝伯昌說：「宵禁令間接使商人所受的損失實屬無可估計。」

謝氏指出，騷動事件的形成，實際是爲了賈，最初動機，是市民反對天星小輪加價而引起，不肯分子藉機作不法活動，解決辦法，最好是小輪公司能夠自動收回申請加價，使他們再沒有藉口。

謝氏又說：從連日的騷動看來，參與騷動的大多數是青年人和學生，相信他們都是受人煽動的。因此，當局應設法調查煽動者，加以法辦。宵禁祇不過是急切時期的治標辦法，不能根本解決問題。

最後，謝氏指出：宵禁，使商人遭受嚴重損失，不獨九龍區爲然，港島亦受間接的打擊。連續的四天宵禁，九龍的商店已沿全停止夜市，因而收入銳減，商人損失無法估計，假如再持續下去，他們所受的打擊眞不堪想像，政府應從速謀求徹底的解決方法才是。

一位姓關的青年，他是培英學生，當被問及暴動平息後的感想時，他說：「作爲一個民主社會，人民可以以遊行方式來表達他們的意見。正如在美國、英國這些民主的國度裏，時常都有舉標語遊行的事情。但是，像九龍區所發生的暴動事件，便捲有些『趁火打劫』的景象了。」

盧先生是海龍潛水會的會員，他說他已居港二十年，對香港政施頗有經驗，故此他很是肯定的說：「政府於不久必定宣佈天星小輪加價暫緩施行，以息民忿。」記者又問：「現時市民的情緒如何？」

他說：「自去年銀行擠提潮之後，尤其是商人對本港的經濟遠景不無愴恐，再加上幾天來發生的遊行及暴動事件，不只是商人，連帶守法市民也對這彈丸之地的治安失卻信心了。」

一個手持拐杖的老伯伯，行經天星碼頭，記者問：「老伯，對幾天來發生的遊行暴動事件有意見嗎？」

他答：「甚麼暴動呀？我未有所聞。」

記者又問：「香港發生了這樣的大事，你也不知道嗎？」

這位老伯說：「眞的有暴動事件發生嗎？唉，暴動！衝動！衝動！」

他好像個居而安，不理天下事的人。

一個姓張的少年在大會堂外的花園中正在埋頭苦讀。他也發表意見說：「我在街上行，看到路人個個惶惶恐恐，各懷心事，行起路來也是急步而過的。這正說明此次暴動影響了市民的安全感，我認爲：只要當局肯爲大衆的利益設想一下，這等事就斷斷不可能會發生。」

一位商人在接受記者訪問中，「加價問題是另一件事，現在弄到這般田地，使到人心惶惶，損失如此重大，看來，暴動後的市面繁榮和損失，最低限度要一年後才能恢復，但願政府盡早處理好此事，我們做生意的人因此次事件損失尤大，希望也更切。

一位在酒店任職的周先生說：「一般市民都認爲加價問題加速影響人心，後來爲不良份子乘機搗亂，帶來難以估計的損失，這是大家都不想的事，大家都希望政府不要加價了。」

一位姓李中學生發表意見說：「我深信經過此次不愉快事件之後，政府一定會好好處理加價問題，我預測政府可能會採取有效措施，暫緩施行加價的事，以安定民心，平息不愉快事件。」

一位年愈古稀的老伯，他的聽覺已不大靈敏，他在接受記者詢問時，只以表情間答，他只是搖頭嘆息，不欲多言，大有「吾不欲觀之矣」之慨。

天星小輪宣佈 去年利潤減少
加價申請仍在考慮

三個培英學生，最右是姓張的，他說：「祇要當局及市民多冷靜思考，這等事斷斷不會發生。」

【本報訊】天星小輪公司年報稱，一九六五年度之利潤減縮百分之四十。是年純利爲一五一九六四〇元，一九六四年則爲二五二〇八六六元。

公司之董事會主席夏利士謂：減縮係因皮費逐漸增加，及特別是新紅磡航綫之不經濟收入。

公司引起爭論之加價申請仍在考慮中。

長沙灣工廠大廈 今晨大火 已被撲滅

【本報訊】深水埗長沙灣工廠大廈第十座A普通實業公司，今日凌晨四時廿五分發生大火，焚燒半小時後，火勢已被控制，再過十分鐘後，全部撲熄，該廠內原料及製成品均被燬一空，一伙伴被燒傷送院救治，損失確數，一時尚難估計。

該廠在上述地點開設約七八年，聞說老闆是外省籍人，業務以製造塑膠玩具、漁網爲主，日間僱有男女工友十餘名，晚上收工後，則由兩伙伴留守，今晨四時廿五分，該廠突告焚着，火光熊熊，兩伴從夢中驚醒，倉皇開門逃生，其一因逃走不及，致被燒傷，火勢燎原後，六部滅火車開到灌救，火勢於五時十分已被撲熄，關於起火原因，推測可能是洩電引起。

今日天氣

天文台預測今日吹無定向風，天色晴朗，氣溫較高。今晨溫度爲攝氏表廿六度，濕度爲百分之七十三。

小啟：今天版面略有更動，馬經改刊第五頁，新鮮副刊，暫停一天。

編輯室

美支持南越溫和派佛教集團
詹森中止度假應付越局
對宗室訂接長第一軍區司令 能否化解叛亂寄予甚大祈望

【華盛頓十日合衆國際社電】華府昨天表示：南越的政治危機是甚難預測的。

國務院對記者所提有關如果南越政府軍隊，開始在峴港互相戰鬥時，美國將採取什麼立場等問題，都避不作答。

國務院官員認爲：南越佛教徒的態度及佛教宗派間的競爭，仍是主要問題。關於政治上的不穩定對剿共戰爭的努力，不於有影響將持續多久，也不明確。

國務院說：二百廿七名美國平民及外交人員，已撤離峴港。四百八十四名非重要的美國軍事人員，已從市區撤往峴港空軍基地。

詹森總統曾中止在他的農場中的復活節「家庭團聚」，而與國務卿魯斯克，在電話中討論局勢。

國務院於本週末，開始試圖支持，由釋心珠和尚所領導的「溫和派」佛教集團。美國官員在公開或私下，已指出，有勢力的佛教領袖釋智廣，是戲劇中之歹角。指摘他領導示威，是要支配憲法與選舉。

美國官員認爲：任命宗室訂爲第一軍團司令之事，如果他能使背叛的陸軍軍官歸隊，那時是南越的一項穩定因素。

據說：宗室訂在兩名佛教僧侶陪同下，已於昨天到達順化。

華府官員，繼續強調，美國支持南越軍政府，是一個集團。在被問及他們是否支持阮高奇總理個人時，這些官員表示他們不願談及「個人」。

他們指出：自去年六月以來，西貢已有一個十人軍事「執政團」阮高奇是該團委員之一。所以，如果阮高奇下台，不致會有全面的政變。

這些官員，繼續表示，希望政治諸官會停止，並採取一些步驟，來草擬憲法和進行文治政府的選舉。這些選擧，現在可能要較西貢政府於一月間，所定一九六七年的目標提早進行。

那個民主黨參院議員告知週末一次政治集會說：「如果明顯的顯示，大多數越南人民並不需要我們的幫助，則我將贊成立即撤退我們的軍隊和經濟援助。但我希望此事不會弄到這個地步。我希望經由決心，團結和勇氣，能向南越人民施行恐怖手段和奴役他們的各項努力，將有利於他們本身最良好的利益。」他又說：「但是，如果不達到此點，即我們一定要找尋一些辦法，俾使到戰爭獲得結束和停止傷害和殺戮美國人民。」

聯國安理會通過授權 英國以武力制止 石油運羅得西亞

【紐約聯合國九日路透社電】聯合國安全理事會，本夜通過英國所提出，對於獲得權力俾使用武力，阻止石油取道貝伊拉，運抵羅得西亞的請求。

其票數爲十票對零票。有五票棄權。蘇聯、馬里、法國、烏拉圭和保加利亞，均放棄投票。

投票贊成那項議決案的國家，有阿根廷、中華民國、日本、約但、荷蘭、紐西蘭、尼日利亞、烏干達、英國和美國。

【聯合國九日法新社電】聯合國安全理事會中的非洲國家，今天要求英國，用武力來救平羅得西亞的叛亂政權。

美機猛烈轟炸 越共傷亡慘重

【西貢十日合衆國際社電】盟國空軍力量，今天使到越共游擊隊，受到最近最大的一次的殺傷。

軍事發言人說：聯軍轟炸機，於星期六，在廣義省境穆德附近，一項襲擊中，炸斃共軍九十八人。那些越共部隊，於上午九時曾對南越民團隊，施行一次襲擊。那些民團即請求空軍出擊，以致引起對越共施行轟炸。南越部隊方面報導，他們受到「輕微」的死傷。

傳詹森致函戴高樂 反對美軍撤出期限

【華盛頓十日合衆國際社電】美國總統詹森的政府已經擬定一封致法國的新照會，反對法國總統戴高樂，爲美軍撤出法國，所定的一年限期。這封照會，料將在下週送達巴黎。其中說明：美國將依戴高樂的要求，把美軍撤出法國。但不同意美軍，得在一九六七年四月一日以前撤清的限期。照會中說：這種限期，應該加以討論。

這封照會的草稿，已經抄送北大西洋公約組織其他盟國磋商，據說：正待美國總統作最後批准。

羅素希望越共停止恐怖手段

【喬治亞州奧古斯塔城九日路透社電】參院武裝部隊委員會主席羅素，認爲如果一個反美政府在西貢當權，則美國應由越南撤退。

與詹森女拍拖影星 佐治咸美頓獲緩役 據說原因母親靠他奉養

【德克薩斯州聖安東尼奧市十日合衆國際社電】本州臨時白宮在昨天拒絕對一則報載消息置評。這則消息說：美國男影星佐治咸美頓（他一直在跟美國總統詹森的女公子玲達拍拖），因爲其母靠他一人奉養，所以已獲緩役。

這則消息載於一家報紙的週刊上，內稱：美國徵兵局，把他列入「三A」一類，已經使他獲得緩役，因爲他的母親，靠他一人奉養。

佐治．咸美頓現年廿六歲，正在本州跟詹森一家人同度週末。他的母親長得美麗，年齡相信祇在五十出頭，曾在紐約、棕櫚灘和好萊塢社交界活躍多年。

消防員救活男童 自己却觸電殉職

【美國新澤西州布隆菲爾城消防局】消防局長麥考密克（背向攝影機的）於本月八日，在布隆菲爾城設法從火車路軌上面的電線，把年十三歲的男童羅拔遜拯救出來，那個曾設法救人，名叫威廉森普里南的屍體，在左邊視來視去的倒吊下來。他和消防隊長里萊（年五十三歲）於設法拯救那個男童時，觸電而死。那個男童最後卒被救出，並被送往醫院救治，他的雙腿，被電灼傷。（合衆國際社無線電傳眞）

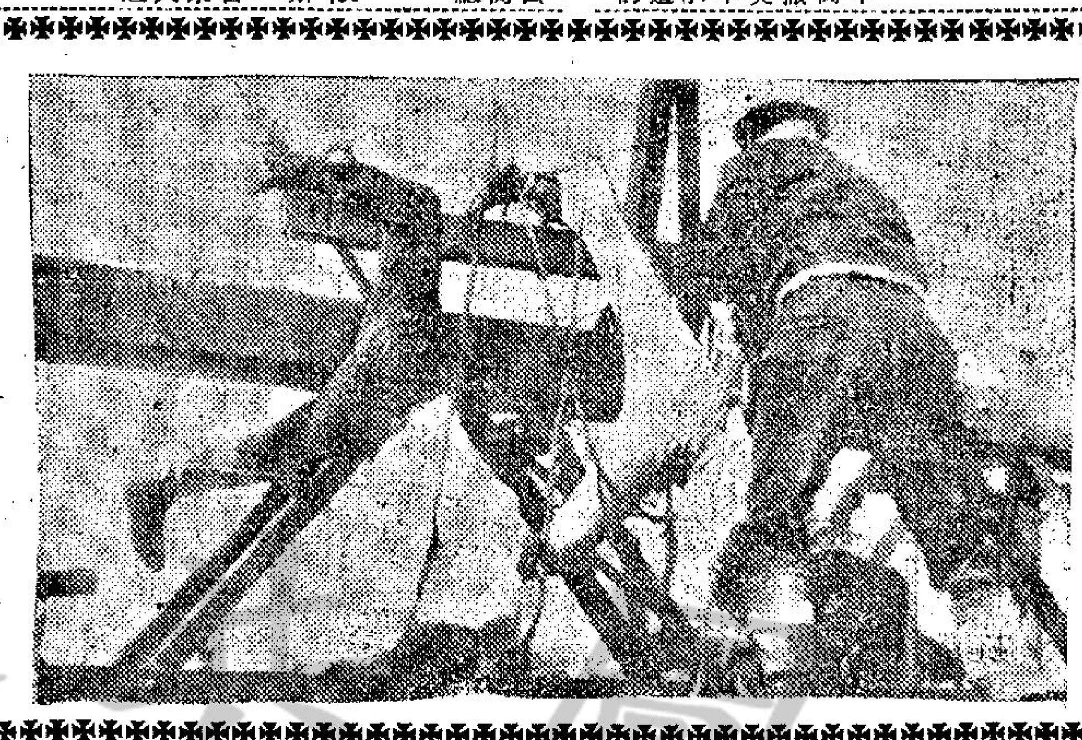

龐蒂與蘇菲亞羅蘭 否認在短期內兩人舉行婚禮

【巴黎十日合衆國際社電】義大利女星蘇菲亞羅蘭與製片家卡路龐蒂，今天在巴黎，與記者們玩了一整天的捉迷藏。

當記者們終於在一間舒適的河邊別墅中找到他們時，龐蒂說：「我對於今天上午，所發表的正式否認負完全的責任。」

按今天上午，龐蒂曾在一份新聞聲明中說：「我正式否認，倫敦的一些謠言，就是說我已與蘇菲亞羅蘭結婚。當然，有一天蘇菲亞羅蘭與我會結婚，但不是在今天或復活節期間。」

羅蘭小姐穿着蛋黃色的衣裳，她對這事未有評論，並躲入一房間內。

越佛教會組成和委會 反對西貢軍政府 宗室訂稱可解決危機

【西貢九日路透社電】南越佛教會在今天組成一個特別委員會，以領導有組織的奮爭，反對南越的軍政府。

這個委員會名叫「和平委員會」，其領導人將爲曾經積極參預以前幾次鬥爭，助使南越幾個政府倒台的兩名和尚。

謠傳南越政府軍，可能開入峴港和順化，城，附城裡的美國軍事人員和無留下必要的軍事人員，計有七百五十人左右已經撤出。

南越的執政將領們，爲了解決南越第一軍區的危機，已經替該軍區出一個新的司令長官，這人爲宗室訂中將，是在一九六三年發動兵變，使吳廷琰政府倒台的五名首領之一。

消息靈通人士說：宗室訂是在自告奮勇之下，出任此職的。據悉：他的家鄉在該軍區之內。

宗室訂受委此職後，立刻北飛談判。他在順化對記者說：順化情形很好，駐在順化地區的一部南越部隊，紀律良好。宗室訂還說：「峴港的情勢並不嚴重。我會使問題獲致解決的。」

【峴港十日美聯社電】宗室訂於星期日，正式接管第一軍區司令的職位，并宣佈他的首要任務，將是在於恢復此間的秩序。

宗室訂於星期六，被任命該項職位。他是繼阮文俊之後，出任該職的。阮氏曾由阮正詩手中，接替那一項軍職。阮正詩經於一個月以前被黜。

越共被堵塞了嘴巴 設在地下電台被美炸毀

【西貢十日合衆國際社電】美國巨型B五二式轟炸機，於星期六在極準確高層轟炸的壯舉中，在西貢地區炸毀越共游擊隊的無綫電台。這次行動，經已在南越日漸高漲的反政府風潮中，把共黨一個主要的宣傳出路，制壓下來。

在地面戰爭中，越共避免進行大戰，他們顯然故意設法不轉移對動亂政局的視綫。因爲反政府的示威運動，經已轉變爲強烈的反美行動。美國發言人說：星期六并未有同共軍發生多大的接觸。

但共軍并未倖逃來自空中的襲擊。那些由關島飛來的八引擎B五二式轟炸機，曾在西貢東北約卅五哩，對越共那個軍事電台，卸下以千磅計的炸彈。那個共軍電台，其後并未有被聆獲其聲音。

B五二式轟炸機，通常在一次飽和轟炸中，襲擊整個地區。但是那個越共電台，裝設於地下。因此，B五二式轟炸機，要極精確的測定他們襲擊的目標。

美國空軍與海軍飛機，曾在北越上空，担任四十次的轟炸飛行。那些飛機曾襲擊公路，陸軍營房，軍火儲藏地區和橋梁等處。空軍飛行員，曾利用良好的飛行天氣，在河內西南投擲二百八十萬份傳單。

越共游擊隊，曾衝入位於西貢以北約四二哩的羅蒙村。但遭遇來自有組織地方團隊的劇烈抵抗。

但是，越共顯然集中於恐怖行動。他們曾在西貢東北一九八哩的永衛附近，敷設地雷，使到一列客車的機關車和一個車廂脫軌。在西貢附近的志和村，一個越共恐怖份子，曾把一枚手榴彈，擲入一間咖啡店裏面，把四人炸傷。

越南復活節戰事 成暴風雨前沉寂 反政府佛教組織 正策劃新的行動

【西貢十日合衆國際社電】西貢在今天（復活節）渡過「平靜」無事，是一週來西貢擾攘不安的第一次。但也可能是暴風雨來臨前的沉靜。

今天是耶穌復活節，現有跡象顯示：西貢可能有人，在今天採取激烈行動，尤其是佛教徒。

永和道佛寺（是本週來暴動示威的中心地）的大鐵門，在昨晚敞開，寺內有羣衆鑽動。赤腳報童購買支持佛教徒的報紙。寺內羣衆分成小組，團坐和尚四周，從事討論。上週領導示威的極端青年，則退居幕後。尚策劃示威，並且準備橫幅的標語和口號。

昨晚較早時，在南越佛教領袖舉行會議之後，有一批佛教青年湧出「化道院」，展開橫幅標語和旗幟。他們開始上路遊行，橫幅標語上寫的字樣是：「我們需要謀取和平的內閣，不要從事戰爭的內閣」。但是，佛教青年領袖釋賀嘉和一名演說者，迅速跳到廟前的平台上，要求羣衆遵守秩序。

佛教青年乖乖聽命，把橫幅標語捲起，走回「化道院」。釋賀嘉要求這批青年們，聽從他的命令。並說：南越佛教會，將統籌反政府的一切示威行動。這批青年們悄然聆聽，並且鼓掌歡呼。佛教徒從寺內回家時，學生領袖則跟着

中共整肅三軍 羅瑞卿受批判

（本報訊）中共在「突出政治」的幌子下，已在海、陸、空軍各級幹部中推行「整肅」。共軍「總參謀長」羅瑞卿，也在「整肅」中受「批判」並作「自我檢討」。

據暨通消息，這一「整肅」工作，中共在最近一期開各「軍區」頒發的「工作通訊」小冊子中曾有所指示，規定：凡犯有下列「錯誤觀點」的，均在「整肅」之列。按情況的輕重，迫令接受「思想改造」或「勞動改造」，以觀後愆。所謂「錯誤觀點」，即：㈠有傾向俄共思想，在背後主張對俄共修正主義」讓步並作某種程度諒解的。㈡對學習毛澤東思想不能貫徹和不把握這種學習列爲第一項任務的。㈢因有資產階級思想而反對「全民皆兵」政策的。㈣有崇美、媚美、和恐美心理，主張和平演變」的。㈤有濃厚個人主義思想，與「黨」鬧意見，而甚至主張軍事地位，觀點應駕於黨觀點之上的（即反對黨指揮）。

據一來源消息透露，共軍「參謀總長」羅瑞卿，已在這次「整肅」中受到「黨」的集體批判，原因是羅反對自殺式的激進戰略。目前羅正在北平閉門學習毛澤東著作，進行「自我檢討」。

沈錡返台發表稱 印度與我關係 刻正順利發展

【台北九日法新社電】中華民國外交次長沈錡，在印度訪問後，今天回返此間說：印度與中華民國的關係，刻正順利發展起來。

他說：雖然中華民國與印度并無外交關係，但是在印度停留期間，他曾受到熱誠的款待。（沈錡是出席參加最近在印度所召開，聯合國遠東與亞洲經濟委員會會議的中華民國代表團副團長）。

他否認新德里所傳，如果中共再次進攻印度，則他曾促成開闢第二條陣綫之說。

毛會患癲瘓症 將不久於人世 美作家預測

【紐約八日中央社專電】美國專欄作家文榮普推測，「毛澤東正走近所有人必須到達的道路終點」。

他也認爲：在毛澤東死後，「中共將對他們所面臨的問題，嘗試完全不同的解決辦法」。

在「紐約前鋒論壇報」八日刊出的專欄中，文榮普指出：毛澤東若干中心[illegible]帕金森氏症」、「自去年十一月二十六日以來，毛澤東一直沒有公開露面。這種情形使他[illegible]。毛澤東現在正接近死亡，已[illegible]在床上[illegible]的[illegible]。

小啓：連日稿擠，「我在越南前綫」續停刊一天。
編輯室

弍百五十餘年老牌

COGNAC 1715 MARTELL

世界最暢銷之

法國 馬爹利 拔蘭地酒

香醇味厚 最受歡迎

天祥洋行總經理

世親友鄉姻寅

聞

顯考許公愛周府君痛於公曆一九六六年四月十日上午二時壽終港寓正寢溯生於前清光緒七年十月廿九日戌時積閏享壽九十有餘歲謹擇四月十一日下午一時在本宅大殮四月十二日中午十二時辭靈隨即出殯安葬新界塋園叨在

誼哀此訃

孝男 士芬 岐伯 世勳　媳 江國采 陳瓊如 簡劍勳

女 麗珍　婿 江昌業

孫 晉廉 晉平 晉乾 晉奎 晉強 晉齡 晉和 晉義 晉亨

孫媳 蔡意誠 簡瑞華

孫女 雪元 雪桃 雪芳 雪鴻 雪碧 雪禮

孫婿 黃紹鎏 何子樑

曾孫 建江 建居

曾孫女 建香 建安 建珠

姪 如山 子堅

姪女 觀柳

姪孫 晉昌 晉勳 晉榮 晉華 晉驊 晉坤 晉才 晉隆 晉爵 晉餘 晉鈞

曾姪孫 志驄 志英 志傑 志雄 志源 志燊 志德 志培 志銀 志炎 志嵩 志寬 志華 志田 志彬 志康 志豪 志霖 志泉 志壽 志武 志貴 志燮 志有 志文 志東 志如 志福 志堅 志金 志信 志強 志成 志祥 志全

玄姪孫 秉賓 秉華 秉中 秉志 秉寧 秉乾 秉平 秉新 秉發 秉瓏 秉興 秉德 秉方 秉衡 秉隆

外孫 王吉生

外孫媳 陸企齡

外曾孫 何理明

外曾孫女 江新興

司書姪 子臣

泣告

祇領花圈輓聯 厚賻懇辭

治喪處：香港花園台拾號 電話：二三八二二三

香港大會堂音樂廳

今明最後公演

頌新聲劇團

林家聲 陳好逑 靚次伯 譚定坤 任冰兒 李奇峯

新編歷史雄壯新劇

碧血寫春秋

演出時間：夜場八時正

票價：十二元、八元、二元至四元

便利西區觀衆請到太平戲院購票

九龍昨晚宵禁前後

㊀昨晚宵禁後的九龍彌敦道，燈火仍然通明，但却悄無行人。

㊁宵禁前街上一片擠塞，行人都希望在宵禁前趕返家中，有的企圖擠迫上豬籠式的巴士，追不上巴士的則安步當車，步行返家。

㊂佐敦道與上海街交界的一個路邊電力變壓箱，昨午發現被人用白油寫上「反對加價——中國人萬歲」字句。

㊃九龍區戲院，昨晚均停止放映七點半及九點半場，並在門首貼出公告牌。

㊄昨夜宵禁後九龍各處都靜寂，一隊担任巡邏工作之警察，正在稍事休息及喝茶。

㊅設於九龍警察總部的軍警聯合總指揮部，主持反暴動的行動，左方並肩而坐的是高級助理警務處長薛靄輔及英軍麥當奴上校。

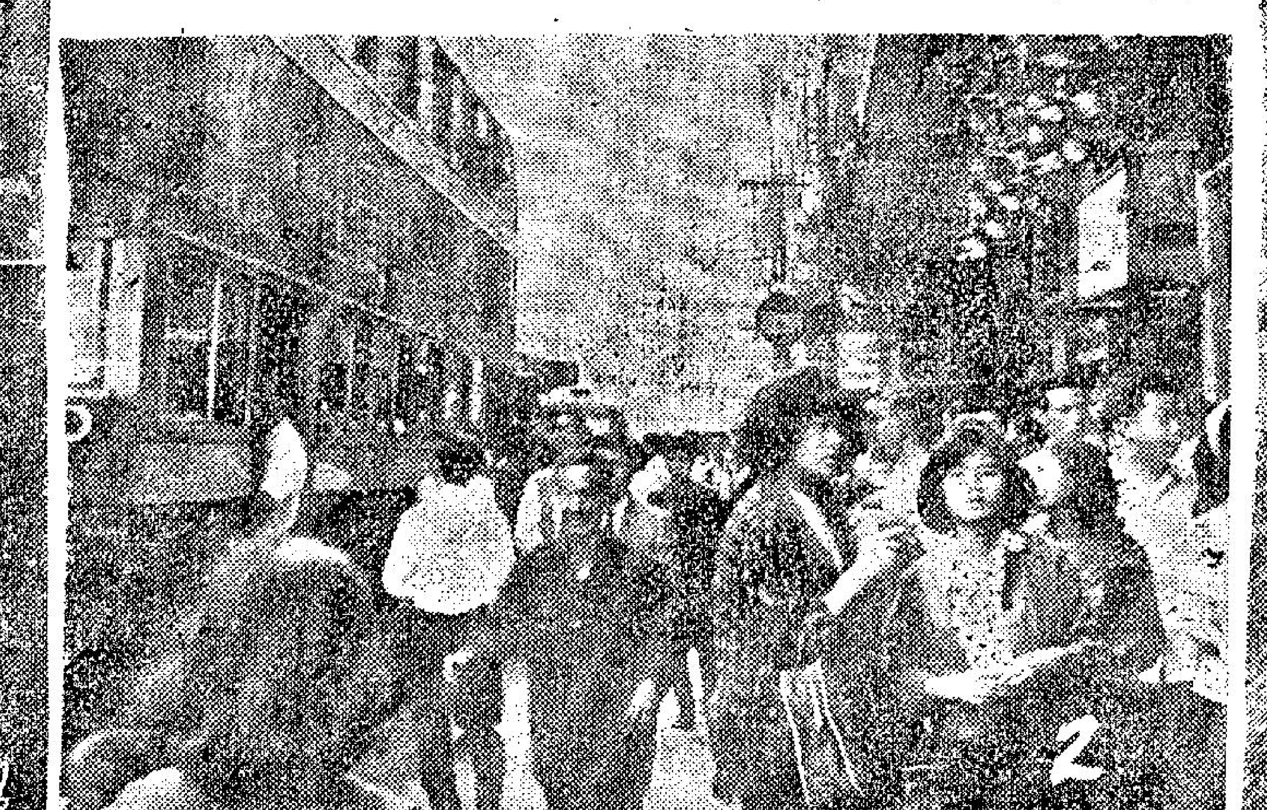

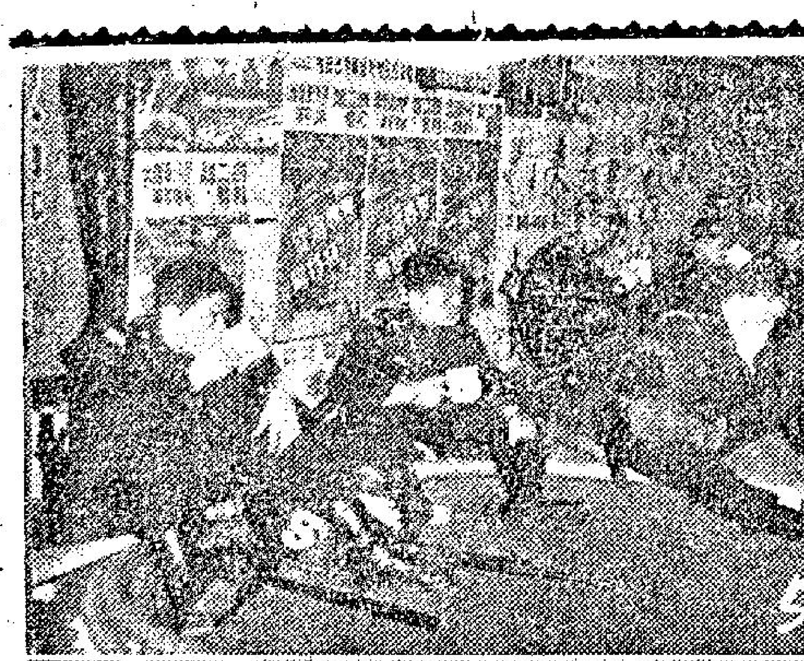

市民從容應付宵禁 戲院商戶提早關門

神經過敏市民趕購米糧應變

【本報訊】連續四晚宵禁，港九市民已取得了經驗和教訓，從容應付了！昨晚宵禁雖是由九時開始，但市民一早便留意電台及報紙的報導，提早返家，而港九交通亦由混亂中漸趨正常，所有的渡海輪頭昨晚並沒有出現人龍，亦不擠迫，所有搭客蓬鬆，不緊張之外還極爲鬆懈，並無前晚的慌張情景，接近尾渡時搭客寥寥可數，九龍碼頭的巴士總站，亦沒有擠迫現象，巴士源源而來，各綫最後開出之巴士是在八時十五分，而且全部在總站的巴士一同開出，但把所有停留在巴士站的乘客全部載清。

交通已經正常了，使那些乘機任意叫價的白牌車，黑牌車無法再發一筆橫財，儘管他們喊破了嗓子，「一元一位」或「五毫一位」，仍然是無法兜到搭客。

連夜來整個九龍的酒樓、茶樓，都沒有一個聯婚的花牌。人們都知道如果晚上在九龍請客，是「搵來攪」，可就算你不怕麻煩，可是，茶樓酒樓都不會做你的生意。

九龍各戲院昨晚停影七時半與九時半兩場電影，二時半與五時半完全照常。但各戲院的觀衆均極少，這大概做家長的都不准自己的子弟出外而不少人也唯恐看戲後因爲搭車難或遇到其他特殊事故趕不及宵禁而返不得家，不少戲院因爲預售了戲票，都有通告，通知持有戲票的人隨時換票，復活假期變爲「不活假期」，戲院的老闆看不到買票的人龍，無不大嘆倒霉。

連日宵禁，我們不難看到的是許多百貨公司提早收市的報告，不少商店在關門之後，祗開着一個小門讓伙計出入，也讓一些想急買東西的出入，而昨晚九時左右，九龍的商店幾已全部關了門，上了鎖，港人不知道還是一個什麼世界！

但不少米舖昨晚却出現人龍，許多市民一買便是數十斤白米，忙得米舖伙計滿頭大汗。尤其是徙置大廈地下的米舖，他們把整包米抬出舖外空曠地區臨時顯多一些親友趕着買給市民，這些買米的人大都以爲現在是動亂時期，隨時會米貴的，未免杞人憂天了。

「瘋狂大賽車」有獎問答遊戲 東城戲院定十七日揭曉頒獎

【本報訊】東城戲院舉辦的「瘋狂大賽車」有獎問答遊戲，定本月十七日下午四時揭曉，在工商日報四樓禮堂舉行頒獎儀式，並恭請工商日報社長胡秩五先生主持抽獎及頒獎。

據悉：此次參加「瘋狂大賽車」問答遊戲的觀衆甚爲踴躍，總數達數千人，經開票查核後，獲選入圍的票數超過獎品名額，因此獲選入圍的觀衆，將在頒獎儀式，再行抽簽複選，以決定各種名貴獎品爲誰所得。

東城戲院爲此次舉辦問答遊戲，購備名貴獎品多種，答謝觀衆愛護盛意。茲將各項獎品列載如下：

（一）超等位觀衆參加猜獎的獎品

第一獎：樂聲牌TF91——19"電視機一座

第二獎：樂聲牌九磅洗衣機一具

第三獎：星牌手提唱機一架

第四至五獎：樂聲牌電動他燙器各一具

第六至第八獎：樂聲牌壓力電飯煲各一具

第九至十獎：樂聲牌自動燙水壺各一個

（二）後座觀衆參加猜獎的獎品

第一獎：利時牌大型石油氣爐一座

第二獎：德國奇熱牌電動熱水淋浴器一具

第三獎：德國氏都市牌電動榨果汁機一具

第四獎：麻雀檯連椅四張

第五獎：白鋼椅兩張

第六至七獎：利時牌小型石油氣爐各一具

第八至十獎：樂聲牌小型收音機各一架

第十一至十二獎：聲寶牌1006自動多士爐各一具

第十三至十五獎：樂聲牌電熨斗各一個

（三）中、前座觀衆參加猜獎的獎品

第一獎：麻雀檯連椅四張

第二獎：白鋼椅兩張

第三至四獎：三洋牌小型收音機各一架

第五獎：樂聲牌電熨斗一個

第六至第十獎：本院贈券兩張

入圍者芳名探錄如後：

超等：（四十四名）王厚英、龔大楠、霍碧茜、鄭可吉、張國旗、鄭麗珍、鄭潔貞、何桂芳、宋國榮、宋蕙芬、顧志新、顧守理、馮笑芬、梁逸民、梁錦亮、張錦潮、李潔芳、李樹廷、李彩玲、黃文藝、黃文德、黃燕萍、黃佩成、蘇適、甘長紹、胡超華、柳漢蕊、吳麗芳、吳翠霞、劉麗珠、劉愛慈、陳心偉、陳心偉、陳潤生、陳仕銳、陳啓洪、陸燕紅、曾新民、鍾艷娟、EDMOND WONG OLIVE LAM。

後座：（一〇三名）吳周寧、吳張琪華、易濛漢、羅麗儀、劉松江、劉志君、劉月冰、劉月冰、陸佩民、陸佩民、陳啓洪、陳若蘭、陳福和、陳志輝、陳華、陳燈煊、陳炳森、陳炳輝、陳麗珠、陳盛、歐陽朗、歐詠嫦、區達楠、曾燕瓊、曾瓊珠、傾綺文、鍾少華、鍾樂華、鍾愛華、鄭志衛、鄭志衛、鄭志國、周康和、CHAN PO WAH, CHAN PO WAH, ANDERY WONG, TJIANG A BAI, 黃可利、黃金蘭、黃暖樹、黃紹庭、曹鎮強、姚麗娟、姚大衛、姚文興、姚思達、尤河治、連應芬、邵金鐘、邵江溪、侯炳良、羅世光、紀水仙、梁影梅、馮珍儀、鄧文光、黎天樹、詹柏英、楊建煌、楊葆琪、楊賢明、吳志偉、吳周錦、方榮邦、高佩薇、高雁雲、譚月華、譚海文、譚潤明、郭錦洪、郭有、郭潤田、謝肆弟、王貞、張國芳、張國龍、張成強、張明、張培仔、孫麗群、孫瑞濟、彭育華、何廷根、崔慧芬、張宗華、洪秀珍、麥志强、李鶯館、李德榮、李君祐、李玉清、李波、李占峯、李占文、李秀萍、李淑霞、胡潰、趙淑瓊、林鎮滿、林遠成、葉源碎。

中前座：（一〇〇名）王笑玲、王慧娣、王坤華、王杏娣、王松華、王啓麟、阮瑞麟、勞敬仁、何金池、李煦爲、李安、李錦栓、馬寶驊、馮寶森、區洪森、梁澤森、陳步方、陳吉祥、陳美嬋、夏明、張露露、張秀芳、黃潔嬋、黃翰珍、黃添、黃惠玲、歐陽明、歐陽帝邦、簡保廣、繆玉嫺、蔡敏嫦、鄭志賢、鄭彥明、楊惠新、孔祥源、蘇國振、繆耀良、譚九、盧偉蕊、吳淑儀、梁恩卿、梁國雄、張泰鴻、蒲承湯、蒲承恩、何桂芳、羅錦銓、謝少伴、冼麗珠、陳志、葉永光、葉潔雲、盤輝、梁慕松、陳念祖、盤輝、麥濟良、麥雄昌、李馬佩華、馮志强、朱耀華、朱揚華、黃子成、黃子昌、麥中成、麥中成、葉美霞、張美儀、許耀光、許耀昌、吳藝玉、簡錫照、陸明遜、區鈸華、冼民源、任大衛、劉月冰、邵江溪、李錫強、陸少泉、黃偉光、陳樹江、周耀倡、吳玉華、盧祥興、盧祥興、盧祥興、盧祥興、盧祥興、LO KINGYEE, HELEN CHENG, FRANKIE LEUNG。

商台對聯徵求 入選名單

【本報訊】國學名家陳湛銓教授在商業電台第二台主持之「對聯徵求」節目，上期第六十三會聯首爲「三窩總弗吾輩事」，應徵之聽衆甚多，評閱結果獲獎名單如下，第一名藍澤文「百城何及丈夫書」，獎金三十元，第二名陳明常「烈庭無補士夫謀」，獎金二十元，第三名馮肇博「八風難動老僧心」，獎金五元，第四名至第十名不分名次得位獎金五元，胡有「九轉王風」，張奕「事月生「二」」，[illegible]「兩崖長護宋奸碑」，葉治平「孤山安瞞一竿聊寄太公情」，游[illegible]「錢須止吏人貪」，羅如姍「見逸民居」，「九天未要杞人憂」。第六十四會聯首爲[illegible]，定今晚十時在第二台播出，并定本月十四（星期四）晚截稿，得獎聽衆名單下星期日在該節目公佈。

港星航業鉅商 許愛周今病逝 定明日大殮後日出殯

【本報訊】本港及東南亞航業鉅商，順昌航業有限公司、中建企業有限公司、順興企業有限公司、仁興礦務有限公司、太平洋航業有限公司等董事長，新華企業有限公司副董事長許愛周老先生，近因違和，息養於中山區花園台府邸，經名醫調理，本已漸見痊可，友好正切盼其早占勿藥，重親芝宇，詎於今日凌晨二時，以年高體弱，竟爾駕鶴西歸，老成凋謝，知交驚聞噩耗，莫不深致哀悼。

許老先生乃百粵吳川縣人，生於清光緒七年（公元一八八一年），享壽九十有餘歲，許老先生自五六十年前，即創立順昌航業公司，於廣州灣及港、星、馬等地，擁有船舶甚多，航運遠至歐亞，實執該業牛耳。許老先生五福全歸，五代同堂，三子一女，男孫十，女孫六。

許老先生仁壽大德，望重時賢，香港中華總商會於多年前，即公推爲永遠名譽會長，更以重義輕財，捐助僑港許氏宗親會購買會所，躬任該會永遠名譽會長，及捐建保良局總理聯誼會小學禮堂，共諡篤水源，心殷樹木，允推南州善士，北斗慈雲。許老先生除恢復擴展航業外，並設中建、順興兩企業公司，先後建成中建及亞細亞兩巨廈於港島中區，繁榮地方與有大力焉。嗣許岐伯先生，前任保良局丁酉年主席，闔闔知名，許士芬先生，許世勳先生，亦均商場巨擘，文孫許晉封先生歷任新界博愛醫院甲辰年副主席，許氏宗親會理事長，箕裘克紹，一門俊彥。

許老先生仙遊，其哲嗣與家人等，經遵禮成服，並在花園台十號府邸治辦喪禮，擇於四月十一日下午一時大殮，四月十二日中午十二時出殯，靈柩安葬新界愛園，許府交遊極廣，友好躬臨弔唁執紼者衆，屆時素車白馬，當有一番榮哀。

任飲唔嬲勝者爲王

七寶啤酒廠 邵氏影友俱樂部 合辦

乾杯比賽

提名參加本屆亞洲電影節之邵氏武俠彩色巨片「大醉俠」，現已在京華、黃金、樂都三院上映（中央下期加入），復活節有佳片，復有佳釀，以應此佳節，七寶啤酒廠所出品之七寶啤酒香醇美味，早已馳名。今乘此大好日子，特與邵氏影友俱樂部有乾杯比賽。茲擬定辦法如下：

㊀參加比賽乾杯比賽人士，不限男女，但年齡要廿一歲以上，自信屬於「豪飲者」。

㊁凡屬「豪飲者」，可持「大醉俠」票尾，一人一票，於每日下午四時至六時，親臨中環皇室行七樓百樂門酒樓參加競飲，七寶啤酒全部免費供應任飲唔嬲。

㊂初選男女「大醉俠」之標準，以三分鐘內能飲三支七寶細啤爲入選。該豪飲者，當可順利過關。

㊃此預競飲預選，截止日期，另行在本廣告上通告。預選「大醉俠」時間內，將有邵氏明星鄭佩佩、岳華、趙心妍、潘迎紫、何莉莉及導演金銓蒞場主持。

㊄被選爲男女大醉俠者，當有金牌銀杯獎品爲酬。由邵氏明星頒獎，決賽另擇日期、地點，請留意本廣告。

邵氏綜藝體弧形闊銀幕 SHAW SCOPE

煙酒過多·睡眠不足·喉痛喉癢·肺燥聲嘶

請用 京都念慈菴 蜜煉川貝枇杷膏

首創老牌 歷史悠久 風行中外

各界仕女 惠顧請認明孝親圖商標

本膏不獨爲治久咳除痰爽，治傷風，補中氣，之聖品，更能調和臟腑，嗜煙酒，患暗瘡，睡眠不足反夜生活者，尤需常服，早晚服食一羹，可滋潤降火，補氣養顏，美味可口，老少咸宜。秋冬氣候爽亢，每易肝火旺盛，口臭唇焦，服用此膏，有潤百體諸官，除臟腑燥結之效益

晚安：每逢星期四下午七時半，商業電台第一台播出本廠特約節目：京都念慈菴[illegible]，唱主題曲有獎[illegible]

京都念慈菴藥廠出品 各埠中西藥行均有出售

僑教 國都 仙樂 國寶 中央

今天五場 七彩闊銀幕 中英文字幕 獻映

樂蒂 領銜主演

喬宏 田青 唐菁 江山 陳方 李琳琳 陳浩 王冲 聯合主演

亂世兒女

導演 袁秋楓

愛恨交織的倫理大悲劇 亂離時代的血淚交響曲

客串主演 范麗

國泰機構 榮譽出品 請速訂座

京華 樂都 黃金 三院 中央下期加入

滿 今映五場

邵氏出品 武俠傳奇 古裝彩色巨片

大醉俠

榮獲提名參加本屆亞洲電影節

鄭佩佩 岳華 主演 金銓 導演

醉俠發神威 全憑一口酒 連盡三斗酒 殺盡殘暴徒

東城·快樂

滿！今請早！ 2.30 7.30 5.20 9.41

運粵到港 和路迪士尼 復活節節目巨片

歡樂愉快 老幼咸宜

神巧破童 大刼案 七彩特藝

附加映：鐵魚歌星

明天早場：東城 情猴獵龍 快樂 學府

新華·豪華

佳節佳片！今天五場（兩院加開早場十二時半）

皇家特務龍虎鬥

奇里夫羅拔遜 積鶴健士

特務打鬥片中特別刺激之作

明天加開早場 皇家特務龍虎鬥

皇后·麗聲·皇都

仙樂飄飄處處聞！

使你歡愉！使你微笑！ 故事通俗 老幼咸宜

霍士彩片 兩點半 五點 九點 九點正

明早每院開早場十一點半 仙樂飄飄處處聞

國華·新聲·樂聲

別開生面 新型喜劇 哥倫比亞一九六六年大賀獻

提名金像獎·獲全球獎

女賊金絲貓

小貓：野珍芳達 全球巨星 李瑪榮 領銜主演

生猛之極 諧趣非常 全部七彩

明天早場：樂聲 牧場 新聲 迷人生活 國華 無敵鐵騎

娛樂·荷李活

絕早滿滿 環球公司 附點半·五點半·七點半·九點半

占士史超域 嘉寶·奧拉 白仁·夫基 領銜主演

特藝七彩 超透視體 原野豪傑

火車狂追 頂頭拼 大降擂 大丈夫 富不能貧

明早：娛樂 鐵三雄 荷李活 海底特務

利舞臺·樂宮

今天兩場 九七五 美高梅七彩 上片中文

縱橫七洲洋

大衛麥卡林 莎莉伊丹 領銜合演

戰狂洋怪魚 探海底火山

明早：利舞台 縱橫七洲洋 樂宮 紅忠未謀

周達文 筋骨 走痛 痛腫

四代祖傳 卅七年經驗 筋骨科

診所旺角砵蘭街二三七號二樓麗斯戲院後背旺角碼頭直入十餘間全日應診

分類廣告

國寶

今天 隆重獻映 新蒲崗遊樂場側

國泰出品闊銀幕七彩

歌爭家庭倫理鉅片 英俊小生 田青 領銜主演 樂蒂 古典美人

亂世兒女

明早場：天荒情未老 七彩 明公餘場：金杖神鞭 七彩中文

東方·百樂門·麗斯

連日狂滿請早

奧沙夫史芬 主演 利瑪。提杯

成吉思汗

美高梅開謀大名片 特務雙雄橫掃地 羅拔偉漢傑作 七彩上片中文

明十二點早場 子母碑

五今天連滿 兩點 五點 七點 九點

飛行大競賽 七彩

洪冠洲

醫館新址 中環德輔道中一零七號二樓

耳鼻喉科

九龍彌敦道 良國岑 中醫祖傳

痛 濃 鳴 · 鼻塞 出血 · 喉痧 保証速愈

專醫 齡 藥 三元

婦科

特效藥 保證四小時必通 旺角彌敦道 五八八號

劉達材

獨有法門專治 氣 喉 一切聲音病

新桃園藥行

莫梁禮碧遜君

腦耳鼻喉

專科名醫 廣州博愛醫院院長

尚有戲院刊二頁

治喪處：香港花園台拾號 電話：二三八三三

創設特級市場

大丸公司設有售賣食品的「特級市場」，是香港各大百貨公司中，採取這種歐美大公司設計形式第一家。這個「特級市場」，位在大丸公司地下後面，部份，佔地達五、六千呎。分左右兩條通道進出。入口處出售雪糕、零食，右方是日本和各地土特產品，中央是歐美罐頭食品，餅乾、陳列糖菓，較後右方出口處，前部為一具長形龐大冷藏櫃，出售各種凍藏肉食。市場最後部份，陳列出各國名酒。行列整齊，有條不紊。並且採用自購方式，十分方便。

在這個市場出售商品，除了罐頭類繁多，家庭食料，包羅萬有之外。其中有多種貨物，其它士多辦館，少有出售的，也有供應。這些食物，如冷藏部的日本神戶牛柳，美國滋雞；酒部的日本清酒；鮮菜部的日本溫室香瓜，溫室葡萄，英國水耕（不用泥）番茄等。都是大丸特級市場，到貨最早、最靚、最多的高級食物。

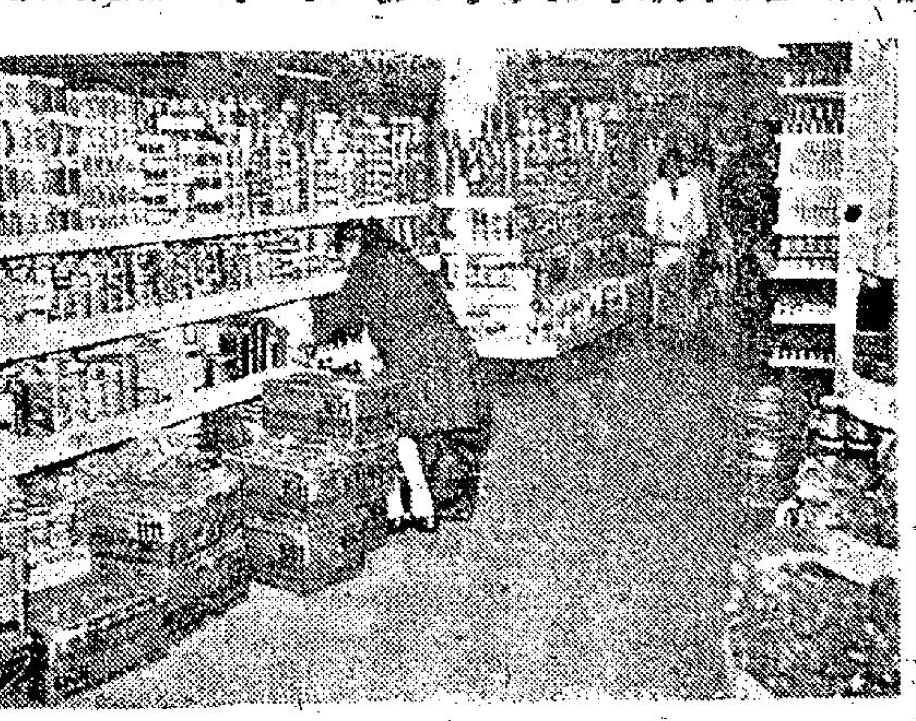

供應各種伙食

以上介紹的鮮菜溫室香瓜，是日本特有，用科學方法栽培的兩種特產，美味非常。每個重約磅半，售價前者以個計值，每個三十五元；後者以盒計，每盒重一公斤，售四十元。可說是本港罕有矜貴食物。英國水耕番茄，是作水菓吃的一種食物。特點是清潔含維他命豐富。每磅用一膠袋盛載，原價每袋一元五角，目前特價一元。

毗鄰鮮菓部的是菜蔬部，所有市場出售的菜蔬，這裏都有出售。而且經過嚴格挑選，去蕪存精。又經過清潔處理，顧客選購，回家可以毫無手續，拿來烹調。

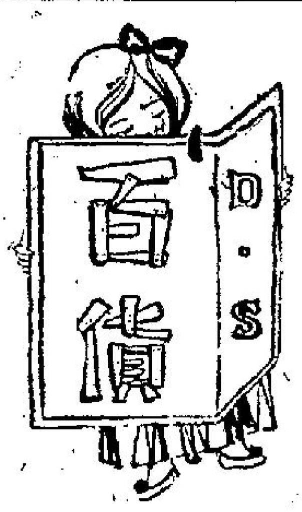

百貨 D.S

第六期 星期日刊出

先生無須為換季苦惱 大丸製現成西裝

每套售八十五元

美國衣料有多種花色可選擇

先生，是換季的時候了，你是不是正為這個問題在苦惱。你在盤算着，抽出一點時間，到買西服衣料店去看看，有什麼新貨式？或者想到，買了料子，給那一個洋服師傅做最好？同時，說一句體己話，你又攷慮到做一套新西裝，料子連縫工，是不是一個可觀的數字？

先生何，必苦惱？韻你接受建議，到銅鑼灣大丸百貨公司洋服部走一趟，保證可以解決你換季的問題。

說這句話的把握，是大丸的洋服部，不但新到的夏季衣料，花色及貨式也多；同時，附屬該部的現成套裝西服，也以洋服業成衣首屈一指的質與量，供給男仕選擇。這些西服成衣，價錢極其大衆化。一種適合本地人身裁的現成西服，是用美國的確涼棉做料子的，有六種花色之多，售價只不過八十五元起。

而這種現成西服的料子，零剪每碼也要廿餘元。以一套男裝西服所需的料子計算起來，八十五元一套西服，只不過僅收回料子價錢吧了。

洋服部不但供應現成西服，而且選辦的歐美名廠料子，每逢換季的時候，都有大批新貨，趕到應市。今年這個部門，到的新花衣料，因為去年顧客反應好，訂購的花色和數量，比歷年都要多。點算到港的英、美、意，日衣料，不下千種。滿足得上夏季男裝衣料的總滙。

這個部門，一如大丸負有盛名的女服部，也是由著名的上海師傅主理。每年四個季節，都是預先根據美國及歐陸款式配合中國人的身裁，作出新穎的設計。

現成洋服製作 自設工場生產

值得一提，大丸洋服部，顧客的對象十分廣泛，其中有中西人仕與及過港遊客，而本地顧客中，上、中、下階層的人物，都包括在內。因為這個特殊環境，不論衣料及成衣售價，由極名貴，以至最大衆化，都有出售。

還有，這個部門，為了適應遊客及一些需要在最短時間內起貨的顧客，設有廿四小時，特快起貨的辦法。這些，都是一般洋服業不可能做到的。須要聲明，大丸公司的現成西服，都是由該部門自設龐大工場生產，絕非其它「山寨」貨式可比。

洋服部已運到新款衣料千種供選擇

圖片說明 上為洋服部陳列匹頭櫥窗；下為已經製成的現成西服的一部份。

大丸舉行櫻花節大特賣圖為大特賣設在二樓後部陳設一角

可摺便椅 携帶方便

大丸傢俬部中，新到幾款用尼龍帶配鋁做成的坐椅，躺椅。這些椅子，特點是可以摺疊，攜帶輕便。適宜在夏季帶到沙灘應用。因此，也有「沙灘椅」之稱。實際用途，除了拿去在沙灘應用外，還適合在露台，涼台使用。這種幾用椅子，售價每張分為一百一十五元及一百二十五元。

家庭電器化好處 清潔 衛生 省時 省力 省錢

大丸購買有保証

家庭電器化，在現在來說，不單是時髦的玩意。它最大意義，是使你清潔、衛生、整齊；省時、省力、省錢。

這是一個不容否認的事實，我們試舉兩種家庭電器做例子：一種是電飯煲。一種洗衣機。這兩種機械，解決了家庭的衣（穿着）食（飯）兩項每日少不了的問題。家庭中的時間、金錢、氣力，有很大的節省；清潔、衛生更好得多。嚴格來說，要說這些電器是家庭恩物，也不是過甚其詞。

當然，上面舉出的兩種電器，只是較突出的兩個例子。一個現代化家庭，所需要的用具，隨便說出來，也有十多種。

問題只是，在什麼地方方才能買到價錢公道，貨式都好的貨式。要是為這個問題，最輕易解決辦法，可到大丸公司二樓電器部選購。該公司經銷的電器用具，不但都是歐美、日本名廠出品。而且都有保証，可使用一個時期。期內損壞，免費修理。可說是合理想的選購家庭電器用具的

養嬰兒不簡單 買用品到大丸

太太，你想養一個胖寶寶嗎？這個問題簡單不簡單。本文不是什麼「寶寶」指導，而就只是嬰兒的必需物品，跟你來討論一下。

什麼是嬰兒必需品呢？餵嬰兒的奶及其它食料，不算，只是用品，粗略的計算，就有如奶瓶、尿布、爽身粉、肥兒水、熱痱粉、嬰兒梘、嬰兒油、紙扣、口咬以至衣服襯衣、被褥、嬰兒床，和手車……真是數不勝數。

這些物品，要買起來，常常使母親不勝其煩。因為很多商品，都不易齊全，對這些嬰兒專用物品，想購買往往要走上三幾家商店，才能買齊。大丸百貨公司有見及此，特別在二樓進門處，闢出一個顯著的位置，專門陳列發售嬰兒使用各種物品，使到要買嬰兒用品的太太，極其方便。

為了養好寶寶，為了購買嬰兒用品而頭痛的太太，請到大丸公司參觀選購。

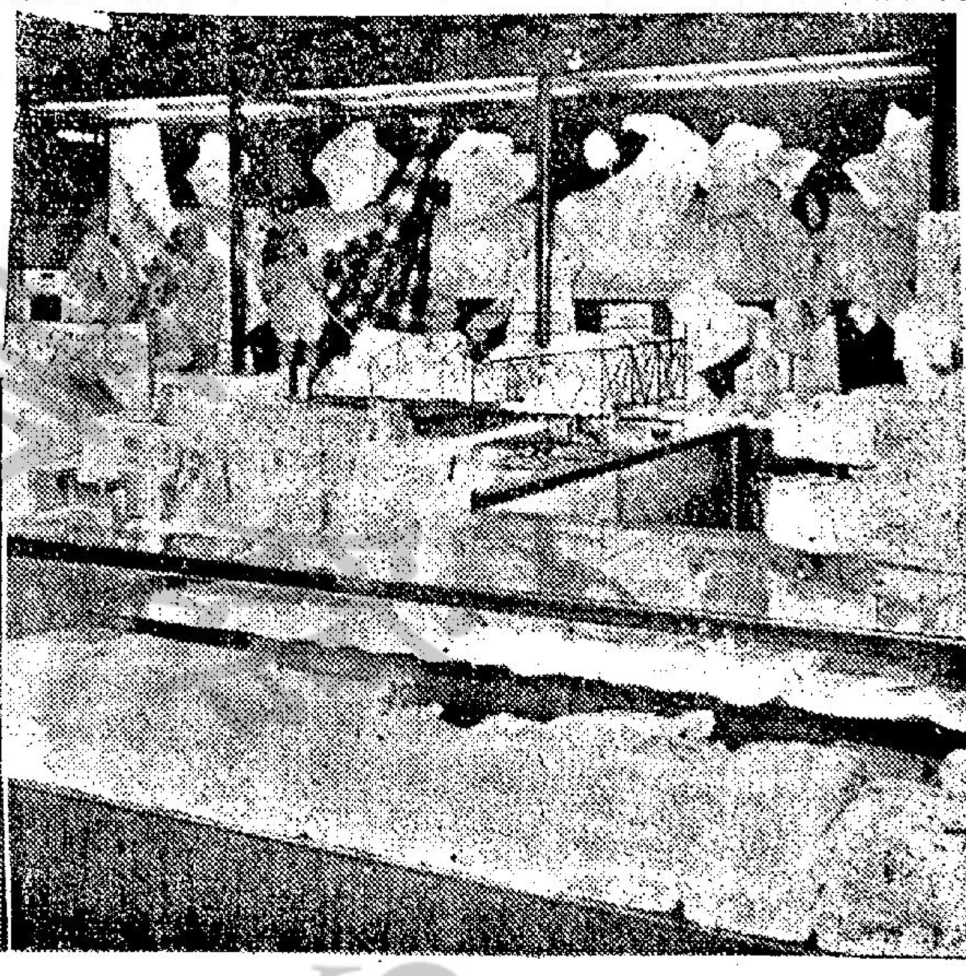

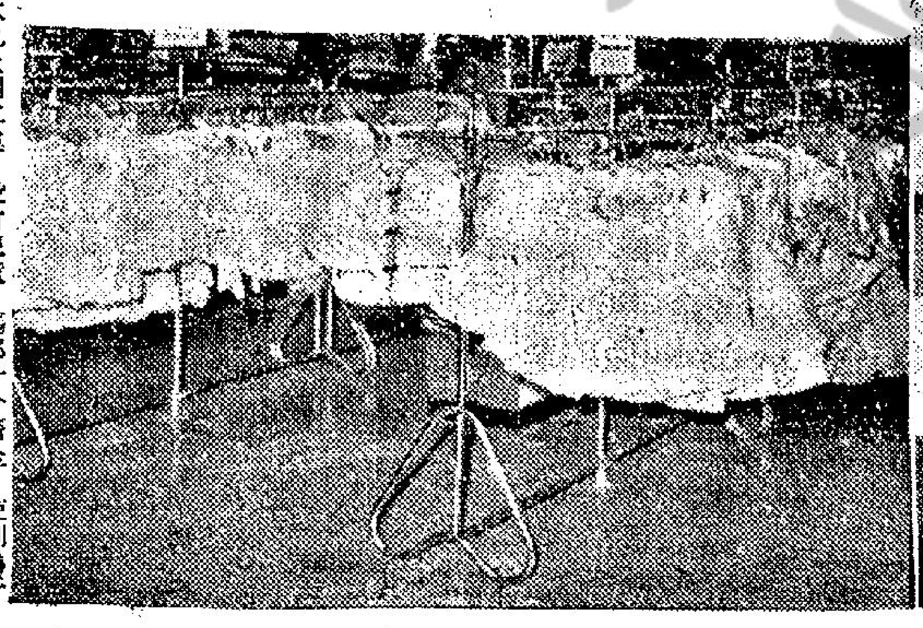

男女童裝 貨多款靚

大丸公司二樓，設有兒童服裝部，主要出售以男女兒童現成服裝。如男童的長短西褲、恤衫、絨毛的確涼整套西服；女童的尼龍紗裙、衫褲、套裝等。全部由該公司兒童服裝專家，設款縫製。

選購童裝的父母，都常有一個麻煩，就是難找到合適的呎碼。大丸公司童裝部，因為款式多，來源充足，由兩歲至十六歲的中、小、幼童所穿的衣服，呎碼都十分齊全，使到為子女添衣的父母們，毫無麻煩。

在童裝部中，一種日本縲仔布縫製的長短褲，因為適合一般活潑兒童應用，十分暢銷。售價也特別廉宜，每條根據呎碼大小，由七元五角起，至九元止。圖左為嬰兒部中為童裝部。

新花衣料 陳列櫥窗

大丸的西頭部，最近到有大批英、美、瑞士、意大利新花衣料，色澤、花款繁多，每碼由十餘元起，適合仕女選用。附圖即為新到衣料，陳列在該公司二樓一個特設櫥窗之內情形。

櫻花節 大特賣

又平又靚　不同凡響　未買趁快　勿失良機

特價品選介：

		原價	特價
日本嘉士美綸圓領T恤	每件	$14.50	$ 6.50
日本長袖白紡恤	每件	$17.50	$ 9.50
日本新花寶綸T恤	每件	$29.50	$22.50
日本人造皮旅行袋	每個	$ 6.50	$ 3.00
36"英國新花絲綢	每碼	$ 9.50	$ 4.80
36"瑞士印花布	每碼	$ 9.50	$ 4.80
36"日本特頭綸格花紡	每碼	$ 7.50	$ 4.80
36"西德新花綢	每碼	$ 9.50	$ 4.80
日本特頭凉毛男上裝	每件	$48.00	$35.00
名廠的確凉毛男西褲	每條	$24.50	$18.50
日本全身底裙	每條	$ 8.00	$ 4.50
日本新款女裝尼龍外套	每件	$20.00	$10.00
日本新款短袖女恤	每件	$20.50	$ 6.00
美國新款女恤	每件	$25.00	$12.00
美國女裝短西褲	每條	$16.50	$12.50

種類太多　不能盡錄

營業時間：
由上午十一時至晚上九時
週末假日晚上九時半收市
逢星期四日休息

銅鑼灣百德新街
香港大丸
電話：773816

沙宣挑戰杯十八屆成績表

工商晚報 馬經

復活節賽馬首天 調在明天舉行 秩序并無改變

沙宣杯錦標節目十駒上陣 次天節目押後下週六補賽

復活節大賽首天賽程，原定在上週六舉行，由於上週六突告取消，故首天改在明日舉行，而本編訂在今天舉行之次天秩序，則押後本月十六日（星期六）舉行。明天共賽十塲，由十二時開始，分上下午角逐。主要節目僅一項，沙宣挑戰杯賽，爲公開賽一巢，參戰者雖不限資格，但其他班次的馬均知難而退，參戰者多屬於清一色的第五、六、八及新馬担任，塲面尙覺熱鬧。

論馬 文丑

本年度賽事，已近尾聲，今次上陣的各班馬，頗多受遺材賽資格的限制，已無機會再出，換句話說，已喪失出遺材賽資格者，今次是最後機會了。關於遺材賽資格，馬會已有公佈，凡第五班馬在本季內已得獎金超過八千五百元者，第六班馬已得獎金超過七千元者，第八班馬已得獎金超過六千元者，均無資格再爭遺材賽，能否再出遺材賽，對今次的戰意，頗有影響，簡單的來說，無資格爭遺材賽者今次戰意必濃，反之則有留拼之道，選馬時宜考慮及之。關於各塲形勢，茲分述如次。

邏輯狀態保持 和味實力最強

第一場（附設連贏位博彩） 第五班：六化郎四十碼（紅牌先賽）。

	馬名	磅	練馬師	檔	騎師
①	神箭	一四八	斯勿斯	3	羅
②	寶山	一四三			蘇
③	仁仁	一五〇			吳
④	晶瑩	一五〇			趙
⑤	的確助	一四七	孫竹生	9	朱
⑥	勇童	一三八	陳福仁	7	貝
⑦	定心	一三九			貝
⑧	邏輯	一四九	畢志榮	1	皮
⑨	游軍勳章	一四七	李家强	5	蘇
⑩	和味助	一四五	何國英	2	吳
⑪	輝煌	一四二			蘇
⑫	火花	一四〇	文耀輝	4	史
⑬	宸妒	一四二	符德	6	托
⑭	歐璽存	一四五	鄧飛雲	8	貝

九駒上陣，無資格爭遺材賽者有神箭，的確及和味等駒。

△回勇的邏輯，照該再贏，問題在可爭遺材，便有臨陣，且不用陳福仁而用畢志榮，亦使人參不透內裡文章，說者謂初期本有意少休一次，留出遺材，但後又改變初衷，決意上陣，因陳福仁已答允出策勇童，迫得改用小畢出戰，此說是否屬實，筆者無法証實，總之，論馬是首選材，但如戰意不明，則未宜熱捧。

△吳廐單出和味，此駒狀態較穩，且今次是最後的機會，應無可留之道，主力在者，擬無疑問，苟前駒志不在者，輪到了，坐位可贏。

△神箭，游軍勳章及威璽存，近況皆不弱，尤其後兩駒，如得塲地之前，勢必不拼，可予前駒相當威脅，作配尤佳。

△的確助近況未遜，雖用新手，但前速銳步，爭紅牌特別有利，提防放到，如要敲冷，捨此莫屬。

好意潛質甚厚 貝廐馬宜作配

第二場（附設連贏位博彩） 新馬：一哩。

	馬名	磅	練馬師	檔	騎師
①	好意	一四八	郭子猷	5	殿
②	福至心靈	一四八	梅道登	3	
③	繁榮	一四三	衛林士	1	皮
④	千面金剛	一四三			蘇
⑤	驍驊	一四八	鄭棣池	7	托
⑥	高明登	一四八			蘇
⑦	友誼萬歲	一四三	彭利來	6	蘇
⑧	跑過先	一四三	告魯士	4	米
⑨	明輪	一四三	何華	8	貝
⑩	盈餘	一四八	羅倫	2	羅
⑪	萬熙鋑	一四八			趙

雖有均勢，但到時可能是一面倒之局。

△好意潛質甚厚，起碼值第二流，上次之失，出閘時有窒碍，是致命打擊，今番備戰過詳，勇態有增無已，爲保不再失，加聘郭子猷臂助，大有不勝不休之勢，對手中雖非弱者，但與此駒比較，總覺不如，應可勝來輕描淡寫也，熱捧無妨。

△貝廐兩駒，福至心靈與明輪，均有進步，但底質未能與前駒相提並論，勇擭亦爭位置耳，作配甚宜。

△驍驊頗勇，論質則未易入圍，但背景厚，應佔一席，可作配脚。盈餘進步，跑過先甚勇，均是冷脚之選。

局面本單純 得意佔上風

第三場（孖寶第一口第一關） 新馬：六化郎四十碼。

	馬名	磅	練馬師	檔	騎師
①	大家好	一四七	郭子猷	10	皮
②	愛發力	一四七	麥美倫	8	紅
③	雄翼	一四七	梁錦垣	11	殿
④	奇士	一四七	鄭棣池	2	托
⑤	勇猛	一四七	陳毓麟	12	吳
⑥	得意	一四七	洪雯康	6	朱
⑦	奪錦標	一四七	衛林士	9	托
⑧	龍城	一四七	羅倫	1	羅
⑨	豐收	一四七			蘇
⑩	寶鷗	一四七	譚業成	3	亮
⑪	先得	一四七	彭利來	5	紅
⑫	誠敏	一四七	林國强	4	趙
⑬	同花順	一四七	林國樑	13	托
⑭	錦添花	一四七	岑激常	7	米

從近況論，又是單見單之局，未易出冷門。

△得意上賽未上名，不無進退失據之感，但能戚發良驊，具見質厚，今番對手多未成熟，輪都輪到了，值得捧塲。

△大家好由郭師押陣，顯求一戰，但以初賽時評價，爛地似未適宜，近況雖進步，但不易闖過前駒，以敲爲宜。

△奇士未可第，愛發力雖熟而質次，如必要扒冷，可注意雄翼，實驥有質，大冷則提防。

馬來之寶與金雀 近況均特別出色

第四場（孖寶第一口第二關） 第八班：一哩。

	馬名	磅	練馬師	檔	騎師
①	又一星	一四五	告魯士	3	米
②	雅緻	一四五	梁錦垣	6	趙
③	萬世英雄	一四三			吳
④	飛鵬	一四〇	郭子猷	9	蘇
⑤	金雀	一四三	高立培	5	朱
⑥	好年豐	一四一			亮
⑦	美麗	一四四	羅倫	1	羅
⑧	所羅門王	一四六	彭利來	8	蘇
⑨	自由神	一四七	譚業成	4	米
⑩	櫻花小姐	一四二	鄭棣池	12	托
⑪	黎奧娜小姐	一四三	簡力智	10	張
⑫	滿漢	一四三			賜
⑬	飛星	一四二			蘇
⑭	虎將	一四二	麥美倫	13	張
⑮	馬來之寶	一四三	施露華	2	史
⑯	慈得	一四五	何華	7	吳

是禾鵠亂飛之局，低班馬反覆大，不宜熱捧。

△馬來之寶與金雀，均是慢地能手，雖覺老退，但近況特別出色，是本季以來最佳的一次，降到此班，易爲力了，今番路合，且逢地利，一振頹風，擔在此次，比較而言，我較屬意後者。

△蘇廐兩駒，飛鵬與所羅門王，均蠢蠢欲動，前駒加配郭師，尤惹人矚目，但它自新馬時贏過一次五化郎後，即從未上名，顯非强者，今番雖有大師傅臂助，亦時濫價，以敲爲宜。所羅門王近況尙穩，雖退化而班底較高，可予前駒相當威脅。

△吳廐之慈得，如得塲地之利，可爭入圍。

△櫻花小姐甚勇，但限於質，爭入圍而已，雅緻有起機，遇匹弱馬如逢慢地，提防一聲不响爆出來。

高飛與成豐 又狹路相逢

第五場（孖寶第二口第二關） 第六班：半哩一七〇碼。

	馬名	磅	練馬師	檔	騎師
①	奔	一四四			皮
②	尋駿	一四七	告魯士	2	史
③	雙喜	一四八			貝
④	成豐	一四三	麥美倫	4	朱
⑤	高飛	一四四	郭子猷	3	蘇
⑥	愛爾蘭花	一四九	羅倫	5	羅
⑦	夜遊時	一三六	鄭棣池	7	托
⑧	恒景	一四〇	詹蕙原	6	亮
⑨	波斯玫瑰	一三七	陳毓麟	1	譔
⑩	銀樹	一三八			蘇

頗多棄權者，出馬雖少，但有均勢。

△高飛與成豐狹路重逢，今番再分强弱，此賽大局，必被其壟斷無疑。從上賽表現評價，高飛前速，較勝成豐，强如倪目，亦被其糾纏了六化郎有多，殺後兩步雖之勁，騎者未够狠，亦有關係，今番加勝郭師出戰，路程更短，對其前速有利，上次雖不敵成豐，今次大可反先了，我較好高飛一綫。

△羅廐兩駒，近況皆不弱，但不易闖過前兩駒，作配較宜。塲地如轉乾，恒景有考慮。

郭仔獨取寶城 是此賽重心馬

第六場（附設連贏位博彩） 沙宣挑戰杯公開賽，一哩。

	馬名	磅	練馬師	檔	騎師
①	密底算盤	一四三			張
②	寶城	一五〇	郭子猷	1	蘇
③	金鳳	一四三	高立培	2	紅
④	好盈利	一四九	洪雯康	5	米
⑤	好希望	一四七	邱達禧	8	亮
⑥	獵人	一四四	梅道登	6	殿
⑦	龍章	一四三			紅
⑧	叻馬	一三九			米
⑨	殺博	一五〇			蘇
⑩	奪勝	一四四	衛林士	7	紅
⑪	中薑	一三五	鄭棣池	10	托
⑫	好漢	一五一	麥美倫	8	張
⑬	盡我所能	一四六	羅倫	4	亮
⑭	威特爾	一三五			皮
⑮	勝券	一四三	陳毓麟	9	托
⑯	快馬	一四四			張

有考慮。

精銳全出，十駒爭逐，配搭與排位，均有考慮。

△郭子猷擁住兩張皇牌，寶城與殺博，出任何一騎，均可視爲重心馬，不過，今番對手多且强，負磅又重，非經力鬥，難佔上風。

△好漢上次之敗，與久休復出，不無關係，今番狀態較穩，塲地有利，改配麥美倫，更合理想，大可與前駒分庭抗禮，坐位可贏。

△好盈利勇況未遜，當可重來，從上賽評價，跑爛地相當出色，如果再逢地利，仍可威脅大局，過冷可敲，作配尤宜。

△亮廐的好希望與盡我所能，近況均勇甚，如要敲冷，可在此兩駒動腦筋。獵人已回起，不可輕視，冷脚之選，可取中庸。

寶雲箭

高飛（郭子猷）
好漢（麥美倫）
特美驛（高立培）

優景決棄權 局勢未明朗

第七場（附設連贏位博彩） 新馬：六化郎四十碼。

	馬名	磅	練馬師	檔	騎師
①	實來	一四七	羅倫	1	羅
②	必中	一四七			亮
③	都得	一四七	譚業成	8	米
④	多利是	一四七	陳浩祥	2	殿
⑤	萬壽無疆	一四七	林國强	6	托
⑥	喜力驃	一四七	郭子猷	5	張
⑦	優景	一四七			亮
⑧	肥福	一四七	王劍影	9	紅
⑨	微笑日	一四七			托
⑩	幾好	一四七	鄭棣池	4	朱
⑪	機盈利	一四七			
⑫	顯見	一四七	劉士達	3	羅
⑬	二澳	一四七	陳毓麟	7	托

局勢未明朗，未宜熱捧。

△優景有超羣之質，近況雖嫩，以質補熟，在此弱羣中已足有爲了，但竟然避戰，底事不明，便成羣無首之局，隨時可出冷門了。

此外：實來，多利是，喜力驃及二澳等，均是候選之材，頭馬可在此中尋，比較而言，多利是較恰我意，喜力驃則宜作配。

宸都與金手指 左右此賽大局

第八場（附設連贏位博彩） 新馬：一哩。

	馬名	磅	練馬師	檔	騎師
①	小擒	一四八			蘇
②	宸都	一四八	鄭棣池	3	托
③	典娜	一四三	梅道登	6	羅
④	飛馬	一四三	賴振輝	5	殿
⑤	金手指	一四八	麥美倫	1	蘇
⑥	閃電天	一四三			朱
⑦	立功馬	一四三	邱達禧	2	貝
⑧	皇家寶石	一四八	郭子猷	4	皮
⑨	帝寶	一四三	洪雯康	8	張
⑩	慈心	一四三	譚業成	7	米

頗有均勢，過份偏重不宜。

△宸都潛質，雖僅值二三流，但早熟而勇，初賽時能與大將週旋，化郎有多，可見能與一流好手百勝，今番對手均是二三流貨式，愚早熟之利，可佔先機，有值博。

△金手指實而不華，應該捧塲。初賽時能與大將週旋到底，當非易與者，近況進步，且有好手助陣，更應看高一綫，可予前駒嚴重威脅。

△典娜、立功馬、皇家寶石及慈心等，均相當進步，三甲可爭，尤宜作配。

威能水準尚穩 冬泳健將轉好

第九場（附設連贏位博彩） 第六班：一哩一七〇碼。

	馬名	磅	練馬師	檔	騎師
①	愛爾先覇	一三八	陳毓麟	4	皮
②	田鷄東	一三七	邱達禧	1	殿
③	錦繡	一四六			吳
④	蜜館	一三九			殿
⑤	神掌	一四三	彭利來	5	蘇
⑥	勇敢	一三八			吳
⑦	新勝	一四一	郭子猷	2	蘇
⑧	威能	一四六	何華	6	米
⑨	多泳健將	一四五	鄭棣池	8	吳

局勢未單純，未宜偏重。

△威能升到第六班，雖已是行人止步，但水準尙穩，已不像上年之忽好忽劣，似與易配何華有關，它在本季已兩贏一位，與遺材賽絕緣。今番是最後的機會，必不放過，同塲對手多不穩份子，此駒倘算穩健，雖未敢言穩勝，但坐位求勝，則做到有餘。

△多泳健將上次發現甚劣，似與久休復出有關，今番狀態，已有起機，從晨操表現評價，與鄭棣池相當合拍，可以言戰了，雖出份子，又得降班之利，對手中無傑，胖氣未盡可棄，仍值得過冷小敵。

△新勝明明見起，但上賽表現仍無寸進，實人解索，豈此駒確不中抬舉乎？今番對手多不穩，或有可乘之機，臨塲有動態，可以小敵。

△田鷄東頗勇，如地慢有利，提防突如其來，神掌可作冷配。

特美驛愈戰愈勇 鐵寶郎實力突出

第十場（附設連贏位博彩） 第六班：半哩一七〇碼。

	馬名	磅	練馬師	檔	騎師
①	冲天	一四二			米
②	馬經神	一四五	施露華	5	貝
③	靚女	一三九	麥美倫	7	蘇
④	得寶覇	一四五	羅倫	4	羅
⑤	金馬	一四一	劉士連	2	羅
⑥	和平萬歲	一四三	詹蕙原	3	蘇
⑦	萬達豐	一三六			貝
⑧	馬雷達	一三九	告魯士	6	殿
⑨	特美驛	一五〇	高立培	1	朱
⑩	鐵寶郎	一四四	衛林士	8	皮

頗有均勢。

△特美驛愈戰愈勇，如得塲地之利，五化郎雖嫌稍短，亦可派用塲了，它已無資格爭遺材，今次是最後一戰，必不放過，有值博賠律，値得再跟一次。

△得寶覇躍起，勇況前所未見，上賽表現已不佳，今見續進，是時候了，以此駒潛質，處第六班應有可爲，臨塲有動態，值得跟風。

△鐵寶郎此程實力頗突出，但上賽表現奇劣，原因不明，時隔僅兩週，照計不應出爾反爾，靜觀其變可也，以敲爲宜。

△馬經神冒勇，靚女回起，均宜作配。

位置纜

好意（郭子猷）
得意（洪雯康）
高飛（郭子猷）
金手指（麥美倫）
特美驛（高立培）

晨採快訊 文丑

今晨早課甚熱鬧 好希望獵人冒起 邏輯金手指甚佳

（四月，十日，星期日）

連日陽光頗烈，明日塲地，多數乾快，除非再下雨始例外。今早出試不算少，但一般都是補課性質，多作輕描淡寫的慢跳而已。

△邏輯由畢志榮輕馳半里，全程僅留，從容自去，雖慢而脚頭甚勁，姿態出色，近期勇況，似比上次贏馬時尤勝，苟明戰意，值得再跟。

△好希望由邱達禧輕馳半里，全程留住，步健身輕，有矯矯不羣之態，此駒勇況，少見有近期之出色者，一課比一課進步，今番可與宸都一較短長。

△彭利來策神通廣大，麥美倫策金手指，同跳半里，前駒佔欄，放得頗勁，一路領先，返過一里闊，金手指追上，勁度出色，脚頭之矯健，予人十分好感，明天塲地轉乾，更形有利，是一路可敵的奇兵。

△衛林士試繁榮，疾馳半里，放得頗勁，過直路一段尤悅目，進度不俗，驟未易言勝，但爭一席，則有可能，應是連贏冷脚佳選。

△何華試明輪，快試半里，過直路一段，衝刺而上，步勢頗兇，有凌厲感，此駒進度不俗，未容輕視，殺個措手不及。

△郭子猷分試寶城及高飛，均甚輕鬆，高飛尤有好感，明天塲地轉乾，將更有利，可敵勝利之門。

△叻手策二澳，鄭棣池策櫻花小姐，同跳一個骨，跑步到下山時放出，二澳搶欄快放，步勁之强，十分好感，過終點後餘勢甚强，立將櫻花小姐抛後，衝到半山始收停，此駒除脾氣使人担心外，論質已到可勝時，明天如冷落，值得一敲。

△羅倫分試得寶覇及寶來，均見出色，前駒尤有好感，近期勇況，前所未見，明天塲地轉乾，似更有利，已近勝利之門。

△得意由洪雯康試一個骨路，步頭之矯健，特別矚目，扣緊而過，成大熱，亦值得捧塲。

△梅道登試獵人，輕一馳半里，從容優放，脚頭彈性已見强，一課一課留起，日見回勇，明天塲地轉乾，對其有利，不容忽視了，提防殺個措手不及。

工商晚報 文王貼士

塲次	正選	副選
第一塲	和味（何國英）	邏輯（畢志榮）、的確助（孫竹生）
第二塲	好意（郭子猷）	明輪（何華）、跑過先（告魯士）
第三塲	得意（洪雯康）	大家好（郭子猷）、雄翼（梁錦垣）
第四塲	金雀（高立培）	馬來之寶（施露華）、所羅門王（彭利來）
第五塲	高飛（郭子猷）	成豐（麥美倫）、愛爾蘭花（羅倫）
第六塲	好漢（麥美倫）	寶城（郭子猷）、好希望（邱達禧）
第七塲	寶來（羅倫）	二澳（鄭棣池）、多利是（陳浩祥）
第八塲	宸都（鄭棣池）	金手指（麥美倫）、慈心（譚業成）
第九塲	多泳健將（鄭棣池）	威能（何華）、田鷄東（邱達禧）
第十塲	特美驛（高立培）	得寶覇（羅倫）、馬經神（施露華）

賽馬專論 新馬秩序形勢談 董手

六六年新馬，今期係第三次上陣，分兩項資格參加第一項曾獲位置者，路程一哩，第二項未曾上名者，路程六化郎四十碼，各分兩組舉行。

曾上名位置新馬賽一哩，第一組好意應起碼值第二班。週年大賽出六化郎四十碼，因出閘稍慢，且遇軟爛地比較吃虧，故力追不及而僅得第二，敗於潛質並不低且爛地特佳之飛驥。賽後埋頭苦幹，且易配郭子猷，鬥志明顯，此駒跑六化郎四十碼有後上力而能鬥，則多跑一百多碼之一哩路程，大致不成問題。將來雖是短優於長之馬，亦足够在此塲取勝。問題祗在爛地欠佳，稍有可慮耳，倘逢塲地轉好，則較有把握，如係爛地，則並非穩勝。

較有威脅力者，係貝爾波夫一對馬，明輪及福至心靈，兩駒比較，我以爲明輪潛質要高。倘塲地乾好，可入位置，倘係爛地，好意一有意外，明輪即可補上。驍驊成熟操好，但質有距離，不易爭勝。盈餘由羅倫過檔一課見好，可爭冷位。

第二組，宸都、金手指及飛馬，係潛質較佳，而成熟與狀態則宸都最好，今次有準備，機會將更多。

金手指週年大賽初出一哩，因未有準備好，署練生硬，故祗得第二，今次操練已較佳了，狀態亦有進步，將有威脅力，機會稍次於宸都而已。

飛馬有潛質，而成熟及操練工夫更差，今次未必能入圍。立功馬大勇，這是中上班次馬，要贏並不容易，但已可入圍。

典娜、皇家寶石俱在佳態，而以皇家寶石操得較好，亦值中等班次或以上之馬，可爭位置。

未上名新馬賽六化郎四十碼第一組，牛收仍未復原，潛質較高者有得意，奇士，雄翼，大家好。操得好成熟接近水準者，有愛發力，先得，但附駒都係低班馬，故可爭勝者將係得意，奇士，雄翼，大家好。

未曾上名之馬，潛質估計未必準確，不過就前賽演出而論，得意應係較佳的一匹。此駒開操較遲，但首次出賽一哩，已跑得好，而前六化郎且有越過放頭馬良驊之勢，因未積極操得足，故未段勁力不繼祗得第四。賽後見好，有好準備，憑潛質較佳，機會甚多。

奇士週年大賽出過兩塲，以出半哩一七〇碼一塲表現較佳，當時馬身仍見瘦，但已能領先至返入直路。今次狀態稍進，肌肉略增，而操得較好，應有威脅力。

第五，與上名馬甚接近，今易配郭子猷而積極磨練準備，當可更跑得接近，這是中等班次馬而無障氣者，應可入圍。

雄翼上次出短途，有半哩左右跑得好，牠在新馬試閘時，曾有好表現，而短途速度將不弱。最近在早課裏常見有較出色的脚頭，可惜準備工夫嫌太慢耳，有多少冷門機會。

第二組，比較混亂，潛質頗佳。但操練工夫未足，恐未有爲。早課仍見胖氣嚴重，故不可靠。其餘同塲馬因操練成熟及狀態或潛質，各方面未易配合，且準備工夫多未看準其動向，待看齊最後試跑及馬會公佈出馬騎師排位表後，始可論機會。

此塲馬之中，潛質較佳除二澳以外，有：都得、萬壽無疆。其餘操得接近水準者有寶來，多利是，顯兒，喜力驃等駒，這些都是潛質並不高之馬。萬壽無疆操練未足，且易配林國强，大致不會是主力，都得則循序漸進，且在較早期間已操好，但因近期未有積極磨練，故銳氣未足而略嫌肥鈍。不過比較之下，我仍認爲都得較可取。

喜力驃已操好成熟，且在前賽出一哩，前半哩有表現，這是熱門馬，此駒步窄而速度有限，遇爛地則有多少機會而已。實來，顯兒，多利是，俱有所不足，必中則勇而潛質較低，各無把握，故仍取較受冷落之都得。

沙宣挑戰杯十八屆成績表

年份	馬名	路程	騎師	時速	馬廐	派彩
一九四八	鄒威后	一哩二五	黑先生	二·一六·四	蘭斯考夫	六元一
一九四九	空中霸王	一哩二五	陶柏林	二·一二·二	林雲福	八元七
一九五〇	空中霸王	一哩二五	陶柏林	二·一一·四	林雲福	一三元二
一九五一	空中霸王	一哩二五	陶柏林	二·一一·四	林雲福	八元三
一九五二	空中霸王	一哩二五	陶柏林	二·一七·一	林雲福	五元六
五二—五三	博落	一哩二五	蔡克文	二·一一	王筱紅	七元四
五三—五四	螢火	一哩二五	司馬克	二·一四·三	王阿四	八元五
五四—五五	四喜	六化郎	司馬克	一·一五·二	林雲福	九元一
五五—五六	夜遊人	一哩	郭子猷	一·四〇·三	托麥考夫	六元三
五六—五七	斯利時	一哩	洪雯康	一·四八·二	托麥考夫	二四元二
五七—五八	夜遊人	一哩	郭子猷	一·四一·二	托麥考夫	六元四
五八—五九	從心所願	一哩一七一碼	陳杰	一·五一·一	羅建尼	三三元五
五九—六〇	幸運號碼	一哩	蔡克文	一·四八·一	王筱紅	二二元八
六〇—六一	龍章	一哩	郭子猷	一·四一·一	王筱紅	一六元六
六一—六二	羅之寶	一哩	梅道登	一·四三·三	米曲凡星	八三元八
六二—六三	龍心	一哩	洪雯康	一·四四	王筱紅	三〇元八
六三—六四	密底算盤	一哩	郭子猷	一·四一·一	張學文	一二元八
六四—六五	龍心	一哩	唐宏洲	一·四〇·三	王筱紅	二六元九

遺材賽限制 馬會有訂定

△本年度最後兩次賽期，即第十次（兩天）及第十一次（一天）賽馬，照例每年在此階段，各班馬參加出賽，大部份已受限制，亦即每年最後遺材賽，目的使季內未勸過頭馬與所獲獎金未達到某一項數字之馬匹，能有機會出頭。馬會最近公佈遺材賽資格，在第十次兩天賽期當中，未受限制者爲第二班及第八班，原因此兩班在第十一次賽期中仍有秩序編排，那時候才受限制。

A以下爲第十次賽馬報名資格已受限制之班次（計至第九次賽後爲止）。

第三班，本季內獲獎金已超過一萬元者不得報名。

第五班，本季內獲獎金已超過八千五百元者不得報名。

第六班，本季內獲獎金已超過七千元者不得報名（按，如季內祗舉辦跑過一次冠軍者，仍有資格參加）。

B以下爲第十一次賽馬報名資格受限制之班次（計至第十次賽後爲止）。

第二班，本季內獲獎金已超過一萬元者不得報名。

第八班，本季內獲獎金已超過六千元者不得報名（按：即祗跑過一次冠軍，或跑過兩次亞軍或兩次季軍，又或亞軍季軍各一次者，仍有資格報名參加）。

至於（第十一次）打吡賽，香港冠軍及遮打盃公開賽，不受限制，又第九班最後兩次，一律負一四七磅上陣，自然不受限制了。

拉什談

第十次及十一次賽馬 日期均改變

復活節入塲馬牌使用辦法 香港賽馬會特別發出通告

由於九龍騷動事件影響，昨日之賽馬宣佈改期在明（十一）日舉行。至於原定明日舉行之第九次（復活節）賽馬次天十塲比賽，則改在本週末（十六）日舉行，影響所及，季尾所餘之兩次三天賽馬，亦要順延一週，換言之，原定五月十四日賽竣便告煞科之一九六五至六六年度賽馬季，因此要延至五月廿一日賽竣後方能煞科，馬會昨午發表正式公佈，將本季今後五天賽馬日期更訂如下：

第九次賽馬兩天（馬匹報名經已截止）：首天，四月十一日，星期一；次天，四月十六日，星期六。

第十次賽馬兩天（馬匹報名定本月廿日止截）：首天，四月三十日，星期六；次天，五月七日，星期六。

第十一次賽馬一天：五月廿一日，星期六，夏季大馬票開彩。

第九次賽馬原又名爲復活節賽馬，現因改期關係，不再稱爲復活節賽馬，而祗稱之爲第九次賽馬，影響所及，第十次及第十一次賽馬之馬匹報名止截日期亦從新訂正，至於各班馬之賽程則不變更。

馬會司理飽愛克又正式宣佈：原定去週末（九日）舉行之十塲賽馬，移在明（十一）日舉行，上星期五（八日）所發出之出賽馬匹，騎師配搭及排位表不變，適用於明日之比賽，明日賽馬由上午十一時半鳴鐘，正午十二時開跑，四塲之後，午餐休息，下午三時，續賽其餘六塲，至於原定明日舉行之次天十塲比賽，則移在本星期六（十六日）舉行，是日因非公衆假期，故改爲下午一時鳴鐘，一時半開跑，直落十塲，出賽選擇可展延至本星期五（十五日）上午十時前始交入。

馬會上述之公佈，係昨午發出者，換言之，明日賽馬將如期舉行。

△對於馬牌之處置，據宣佈：本月十一日之賽馬，馬牌仍適用於明天之賽馬，至於本月九日之馬牌，則可留在本月十六日（本週末）賽馬時使用。如已購本月九日之馬牌者，而本週末（十六日）不暇臨塲，可於即日起以迄本月十六日上午十時前，持回馬牌及會員購馬牌憑咭退還，到馬會各售票處辦理，領回票款。小搖彩套票之處理辦法，原定四月九日及四月十一日通用之套票，改爲四月十一日及四月十六日通用。

學馬又告增價 羅湖習馬熱鬧

冷門客

中國動態

隸屬於本港軍部之騾馬隊，其駐紮地邊在新界羅湖，此地本屬禁區，無通行証者恐難越雷池半步。該會除原有之軍馬外，部份退役馬如「龍溜」、「老鼠」、「多趣」、「自家飛」，等亦在其間，紀廉蘇少校本騾馬隊之監督長官，自出任教練以來，該處主練馬術工作悉由其嬌羅士負責，其中有七名擬投考見習騎師者，由軍部重要人員之介，得列門牆，擬逢星期一及星期四到塲參加，學習騎步跳躍等之馬術，每小時學費概收爲十五元，包括教練及賃馬等等，此外於星期五日又有一批較爲老練者學習高深騎技。惜該地路遠而入學難，否則學習騎馬者又多一好去處矣。

在一片增價聲中，學習騎馬又告增價。根據從沙田騎師歸來者說，幾年前到該處騎馬者每小時爲二十元，此後一直增至三十六元。至最近又將之增至四十元。在米珠薪桂之今日，人人聰聞一片增價，更有長安居不易之嘆矣。

郭子猷騎好意

△半島酒店華經理徐恬名下之六六年度新馬「好意」，向由莫華鈞主理。自小莫被罰停賽後，此馬已轉由郭子猷主策，同時盛家駿名下之「歡樂時光」，亦將回配郭君，至於另一匹「樂意」，則仍由麥美倫主策云。

騎師擬遊寶島

△黃展久已不見其上陣，乃由於依依於港台兩地之間，儼其騎師所經營之事業之故，久耳寶島風光。黃展亦欲替友好們作識途之老馬，旅遊寶島之玩意，愛侶作伴，景色怡人。而馬季結束後，欲參加者已有數位知名之黑牌騎師，屆時相偕行者大不乏人。

保文夫人遊澳

△「幻想」之馬主保文夫人自一九五〇年由澳來港出任麥堅士總經理以來，一向工作繁忙，未能作遊之想。澳門與香港雖屬一水之隔，但遊興未告成功。趁着假期，去週四日下午二時三十分，聯同香港大學戴維士教授夫婦乘佛山輪往澳作四日之漫遊。

麥美倫思鄉切

麥美倫自澳洲來

提早今午出版 今朝貼士馬簿

萬平主編之今朝貼士馬簿，今期因馬會公佈各塲出馬騎師排位表較早，特別提前於今天下午上市，各報攤有發售。

部到…種
電器部選購…但都是歐美、日本名廠出品。而且都有保証，可使用一個時期。期內損壞，免費修理。可說是最理想的選購家庭電器用具的

大千世界

曾憲畫　觀海樓主

九人的士失事

乘車代步作郊遊，農舍風光眼底收；的士竟聞頻失事，乘乘傷創血橫流。

慘綠愁紅

程義

仗義知己

在醫院住了三個多月，趙其鋒就是最忙碌，也不會忘記一個星期中來看麥不凡一兩次，其餘的時間，他還吩咐僕人帶些生菓等之的東西到醫院來，兩個人經過許多次交談，使趙其鋒感到驚異的是：一個街頭舌力，卻原來是個受過相當教育的人，而且在談話中不閃耀着智慧的光芒，麥不凡學的是工程，趙其鋒學的是文學，但這不同的智趣不會使他們感到隔膜，反而常常從交換新奇的觀點中得到愉快，不用說，他們間的友誼很快就播下良好的種籽，這種籽在麥不凡出院以後還繼續萌芽生長。

可是，換取這份珍貴友誼的代價，是麥不凡的左腿從此帶着永不能復原的缺陷，行起路來有點跛脚。

趙其鋒家裡的人物很簡單，父親早喪，除了一個慈祥的母親以外，還有一個活潑可愛的妹妹，那就是趙綺雲。憑着趙其鋒的能幹，幾年以來，這個簡單的家庭，由赤貧而成爲小康，再由小康而帶點富家的氣象。他們居住在一幢寬敞的樓宇內，裡邊有着各種豪華的佈置，麥不凡自出院以後，便成爲這個快樂家庭裡受歡迎的常客。

那天，麥不凡在趙其鋒家裡吃晚飯後，坐在廳間安詳地談着。

「不凡，告訴你一個好消息，我終於替你找到職業了。」

「眞的嗎？但我能夠做些什麼呢？」麥不凡帶着自卑的語氣。因爲自從他的左腿有了毛病後，連出賣氣力那種起碼的工作也被迫放棄了。

「當然可以勝任愉快，而且，你可以藉這個機會多溫點書，更加充實自己。」

「你要我教書嗎？不必再費心了，我告訴過你我不能夠，因爲我的英文實在太差……」

「不要瞎猜，我已經替你講好，那是一份在公共圖書館裡做管理員的工作。雖然是乏味了一些，但你可以安靜地坐下來，好好地再讀點書。」

「這——」麥不凡也覺得喜出望外，這的確是一份很適合他條件的工作，爲什麼起初沒有想到，他滿懷感激地說：「其鋒，你眞爲我設法得週到！」

「不要這樣說，我覺得，我像永遠虧欠了你一些什麼似的！」

「不要客氣，我們相遇的情形雖然是奇異了一些，但我覺得，這對我來說總算是一種幸運……」麥不凡說着，他眞實地有着這種感覺。

這時，客廳外邊的大門響了一下，隨着傳來一陣嬌聲：「媽媽，我回來了。開飯！」

聲音過處，一個俏麗的影子在客廳裏出現。趙其鋒笑着低喝道：「綺雲，不要放肆，你不看見有人客嗎？」

趙綺雲略爲錯愕，然後放下手裡的羽毛球拍，堆笑地說：「麥先生。」她認得他已經來過好幾次了。

「趙小姐。」麥不凡客氣地欠身招呼。

………

麥不凡再張大眼睛，看到墻上那一大幅抽象的圖畫，他記得他還坐在餐室裏，手中拿着剩下一些啤酒泡沫的酒杯。（未完）

× × × ×

一天完小說　勒索

龍師

在溫香軟肉的懷抱中，凌利生眞不想起來，可是，他瞧瞧腕錶，知道沒法再留戀下去，午夜十二時，再加半小時的路程，回到家裏快一點了。

穿好了衣服，露西還深深的吻他一下：「明天晚上來吧？」

「恐怕沒有空——」利生皺皺眉，惋惜的注視着這個他認爲最可人的尤物。

「那麼後晚吧，」她伏在他的肩膊，依依地撫弄着他的領帶：「我祇要你啊。」

正如每次離開露西的「金屋」一樣，凌利生臨開車前的回頭一顧，那倚在門前的倩影，和房子裏一切華貴美好的佈置，差不多化了他全部所有的一半也是值得的。然後，他把車子開動，沿黑暗的道路回返市區去。

半小時的寂寞路程，逐漸勾起了凌利生另一面的煩惱：他遭人勒索！一個如影隨形的不知名的傢伙，以揭發他和露西的秘密爲威脅。兩個月來，五千，一萬，他都無忍可奈何的痛照付了。可是，假如又有第三次，以至無數次又怎辦？

他又從頭檢討自己的環境，身爲副經理，完全憑那個嚴肅的總經理的提拔，即使凌利生內心不承認，事關總經理是他太太的堂叔，也是十六年前，他和這個太太結了婚，才進入那間規模宏大的公司，一直憑自己的才幹，不，每個人都背後說他藉裙帶關係才爬到現在的地位的，那還有什麼好說！

太太是很賢淑的，從沒有干預他的生活，而且生了一個古靈精怪的寶貝兒子，現在已經十五歲了，本來算得上是個幸福的家庭，但唯一的缺憾是太太衰老得太快，一下子變成毫無生氣似的，夫婦生活，彷彿是例行公事一般，而且愈來愈顯得厭倦，相反地，利生還境順遂，雖然到了中年，反而有精力過剩無可發洩的感覺，於是，問題終於發生在一位女秘書露西的身上，她是那麼青春，熱力四射，而且善伺人意，她說最喜歡成熟的中年男人，於是，凌利生就像熟透的禁果一樣被吃下了。

他是個精明的生意人，對於金屋藏嬌的勾當，事前是經過一番戲劇性的佈置的：他藉口露西弄錯了文件，盛怒之下，把哭哭啼啼的女秘書辭退了，這宗事後來傳到總經理處，還獲得這位老堂叔的嘉許。爲了保持高度秘密，凌利生把露西安置在市郊一間租來的小別墅，而露西，居然百依百順的守在那裏，除了和利生幽敘的一段時間，還表示安心地渡着其餘的寂寞時光。她太好了，除了生活所需，從沒有向他苛索過一分的。

眞正甜蜜的日子僅僅過了兩個星期吧，煩惱便來自一封從報紙剪下字樣貼成的勒索函。他無論怎樣研究不出他和露西的秘密怎會有第三者發現，而且藉以敲許的。這封信提出的數目是五千元，指定午夜送到市郊，也就是往返露西香閨中途的一條岔路的一株大樹下。

凌利生除了乖乖的受宰之外，還慶幸這封勒索函是直寄到他的家裏，太太是一向不拆閱他的函件，仍一無所覺；萬一太太起了疑心而檢查一下呢？凌利生對於那個勒索者不禁增加了痛恨！

儘管痛恨吧，第二個月，同樣的一封「黑郵」又來了，只是改了數目，由五千增到一萬元。

凌利生由痛恨而眞正着慌了，他曾經重新考慮去報警，甚至想到忍痛離開了露西，可是事情幹出了，即使得到太太的原諒，可是一定不能獲得她那個老堂叔寬恕的，那麼，一切豈不是完蛋了！

現在是第三個月的最後一個星期，他預感又會有勒索函寄到他家裡，而現在怔怔的担心着。

……回到寧靜的家裡，進了廳子，奇怪，書房裡仍然有燈光露出，把他嚇了一跳，是太太，不，不會是她吧？凌利生迅速推開了書房的門，原來是他那個古怪的兒子，正伏在書桌上弄東西。

「是你，還不睡？難道你忘了時間了麼！」利生的語氣近乎么喝。

「啊，是，爸爸。」兒子有點不安地在解釋：「我正收集一些資料，貼好了我就去睡。」

凌利生行前去一瞧，心異驚地一跳，桌上散着報紙，兒子從紙上東一塊西一塊的剪下來，那下是——

「爸爸，你不高興我就不再剪吧。」兒子發覺父親的臉色不對，連忙把桌上離亂的報紙和紙屑收集起來。

他搶過兒子要收集的報紙仔細一看，原來，孩子剪下來的都是有關社會新聞搶劫盜竊的消息。

「爸爸，我準備做個偵探，這些資料……」兒子訥訥的自動解釋着。

把兒子趕走之後，凌利生對於自己的情處失笑起來，事關那些勒索函都是用報紙字樣剪下來的，然而，他才坐回書桌前，剛才兒子坐過的椅子上，目光接觸到放在文件箱上的，不正是他最害怕看見的那熟悉的打單信封嗎！這回，他眞個心裏暴跳了，很久，他才有力氣拆開那要命的信。

五萬元，這次一加就是第一次的十倍！也就是凌利生積其所有的數目。十多年來的積蓄，除去最近爲了露西花去一部分之外，現在簡直一下子把他榨乾了！

經過一夜失眠的思索，凌利生下了最大的決心！

第二晚的午夜，他提前一小時把車子駛到指定的岔路大樹下，擺下了用牛皮紙袋包着的一疊現鈔，再回到車上，把車子駛回市區的路上，但轉了個彎，便把車子停到另一處有掩蔽的山坡下，悄悄的沿路小心摸回岔路去，甚至身上裝有的手電筒也不用。

那個勒索者也忒夠心思，這個交款的現場，四週一百多碼內一點可供躲藏的地方也沒有，不過，凌利生也早已算好，他待向四週小心瞄清楚，勒索者的影跡同樣未有出現前，就迅速沿上那株大樹，讓枝葉把自己掩蔽起來。

終於，那個小傢伙站到樹下，低下身來檢起那個牛皮紙袋了，突然，凌利生恍然的把短小的個子，剪貼字樣的函件與剪貼犯罪新聞聯想在一起，那豈不就是他的寶貝兒子！他暴怒了，才沿下一半，再也忍不住暴喝一聲的從樹上躍下，撲到兒子的身上。

一聲驚呼，那傢伙的帽子給凌利生撲下時拂跌了，人也踉蹌的倒在地上，露出了一頭秀髮。

「露西！原來是妳！」凌利生喊出最驚愕的痛苦聲音。

熱辣樓賦草

朝倩樓主

反加怒潮賦（以題字爲韻）

二隊三羣，一連兩晚。既係示威，當非講玩。人羣走石飛沙，警隊荷槍實彈。過河飛象，人們隨處抗加；混水摸魚，匪類乘機作反。猶如洪水，不是散沙。須知論證，莫怪頭喇。有價都將起了，有錢點可過呀？已經鬼厭神憎，人人都鬧；好比天翻地覆，樣樣都加。集合遊街，巡行沿路。本不瘋狂，亦非强暴。似乎枉費心機，但不高呼口號。忽然嚴重，關頭雖尙和平；殊不輕微，收尾極之憤怒。由昏到晚，自夜至朝。本來緘默，突變叫囂。夜裡狂風煽動，街邊大火焚燒。混入暴徒，當作生財之道；攪成亂子，皆由加價之潮。

夏灣月

論如何搞番掂街邊之老虎

九龍一連兩晚爆大鑊，暴徒放火打劫，無所不爲，不少汽車被毀，巴士公司之雙層巴士，亦有幾十架被破壞，街邊之老虎機，有部份被拆低，亦有被棚牙，大概將餵老虎之銀仔亦劫去。

暴動如何善後，政府如何追究參加此次放火搶劫之暴徒，當然有整套計劃，唔使老夏多多意見，所以老夏祇係想講吓街邊老虎，以後點攪。

裝在街邊之吃角子老虎機，并非本地出產，當然係香港冇咁好人材製造老虎機，所以全部係由祖家運來，此次突然爆大鑊，一夜之間，攞咁多老虎館皮拆骨，即刻補充，唔知有冇咁多後貨，如果有，當然好，如果冇，則非設法補救不可。

經過此次老虎遭劫後，老夏覺得老虎機都唔係一「打不死」之鐵老虎，暴動期間，發生「傷亡」，當然係意外，但係老虎機平時亦好容易損壞，有時胃納不佳，銀仔塞唔入，有時開胃過頭，銀仔食落肚後個鏢唔郁，此種情形，可能係頑童造成，但地用沙泥，牙簽……之類餵老虎，將老虎機攪壞，所以老虎機絕不安全。

既然老虎機咁多意外，老夏主張取消老虎機，咁講法，政府當然唔贊成，因爲停車收費，在政府收入中有晒預算，而且政府已將停車場收費提高，老虎機之收費亦將調整，有加冇減，提議取消老虎機，夠係假矣。

不過老夏提議取消老虎機，係用另外一種辦法補救，此辦法，改爲硬性收停車費，規定每架汽車，每日要停四次，每次收五毛，即係每日每架車收二元。此法，等於買過海月飛而已，每月收八元，唔理你過幾多次海，你成個禮拜唔過一次，亦唔理你，停車收費大可照此辦法，祇要你有部車就要硬性收停車費，唔理你一日開幾多次停幾多次，大可以將老虎機取消，如此，則可以免設停車收費錶，又可以慳番一筆買老虎機費，又可以慳番管理老虎費。

咁攪法，有車之人，每月要增加負担六十元停車費，當然又牙痛咁聲，但係佢地牙痛已經唔算新聞，早在增加牌費及電油稅已經牙痛，是則再加六十元停車費一個月，痛多幾錢重耳，有乜問題哉。

有車之人，唔怕猛伸手去攞佢地之荷包，最好係諗多三幾樣巧立名目之收費辦法，收到佢地頂唔順時，自然會棄車唔要，寧願將架車推落鹹水海，到時街上冇咁多汽車，交通冇咁擠擁，唔使佢請專家來研究改善交通，至於有車階級之咒罵聲，則借聾耳陳隻耳，唔聽矣！

故事未成情難識

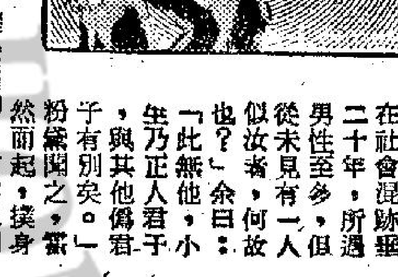

汝又何大驚小怪乎？」余曰：「黛姊，莫非汝亦曾在佈景板後，則不可告人之事乎？」粉黛曰：「何奇之有？」余啞焉！不復再問矣。然粉黛曰：「紅綫行於前，廣東肉彈，行於次，而小妹乃第三名勇敢女性矣。」余曰：「然則個中滋味如何？是否特別刺激也？」粉黛媚笑曰：「夢筆生，汝想試其味道乎？」余急曰：「黛姊，小生不敢領教。」粉黛曰：「夢筆生，汝眞無膽者。俗話云：色膽包天！爲何汝色胆亦無此之膏？」余曰：「黛姊，汝謂欲作傳記，請述其詳。」粉黛曰：「夢筆生，汝至今尙無妻，皆因汝之胆太細也。」余曰：「黛姊，小生胆雖細，但心頗專也。」粉黛曰：「然耶？小妹娶汝爲夫，願乎？」余曰：「黛姊，余欲爲汝撰述自傳，對於婚姻問題，留在下文討論。」粉黛曰：「爲何汝有此强烈寫作慾，而無情慾也？」余曰：「黛姊，男女間之情感，非一朝一夕而能培養得來者。故小生擬請先作傳記，培養情感也。」粉黛曰：「如此，小妹同意汝之見解。來，小妹奉敬夢筆生一杯。」余舉杯與粉黛對飲，余暗曰：苟在影城追逐此妹，非花十萬八萬不可。然而小生得來全不費功夫，則感覺太平凡矣。在余心目中，粉黛之浪漫行爲，使余心驚胆顫，故雖有美體於懷，而小生竟成柳下惠。男女間之事，確不能以常理喻者。

突施强暴轉風頭

粉黛乾杯後，投於沙發中，高舉其雙腿，襯裙之內，白玉之白，白雪之白，極爲性感與誘惑。小生不欲消魂眞個，可是以欣賞美腿之餘，亦略有遐想。粉黛知余欣賞其粉腿，故意高舉，以至暈際粉紅色之尼龍與白肉相襯，其魅力之强，余亦暈其小浪。粉黛瞟余一眼曰：「夢筆生，汝爲何有欣賞之心，而無問津之意？」余笑曰：「黛姊，小生對汝之美態，乃以欣賞藝術品之心情，祇是精神欣賞，絕無佔有之念。」粉黛曰：「小妹在社會混跡歷二十年，所遇男性至多，但從未見有一人似汝者，何故也？」余曰：「此無他，小生乃正人君子，與其他僞君子有別矣。」粉黛聞之，驀然而起，撲身投懷，擁余而吻。粉黛之幽香，使余色授魂與。女人之魅力，尤其是銀星之誘惑力，確非一般人所能抵受。余初爲被動，繼而失去控制，採主動進攻。粉黛之名，頗似其人，身軟如綿，眉黛美艷，脂香粉膩，有其吸引異性之力量。余身體所感有如熱浴綿，鼻官所聞似乎百花之香。粉黛此際，反爲矜持曰：「夢筆生，小妹之故事尙未開始，而汝亦未培養出感情也。」余已氣咻咻，火熱熱，以强力壓之。（未完）

乜先生

龍公作

爲之氣煞

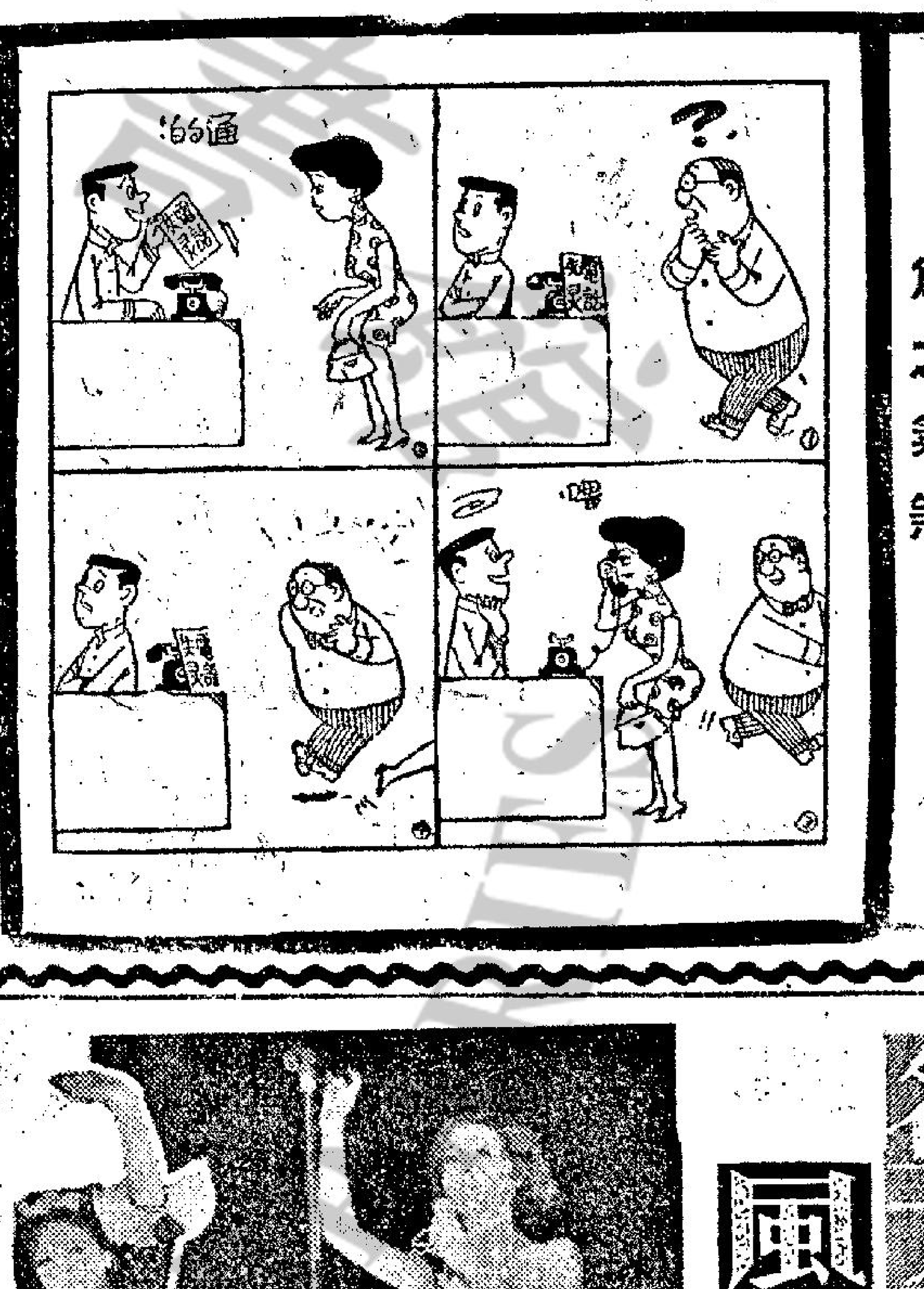

劇壇隨筆

粵劇伶人紛計劃走埠

過去，由於粵語蓬勃片不少粵劇伶人，紛紛轉拍電影，如今，粵片不景，伶人便紛紛轉回舞台發展，正式是隨着環境而轉變，的確是天無絕人之路。

近來，除了不少伶人，計劃在香港組班演出外，還有不少，準備走埠。在香港落班的，便有羅劍郎，李寶瑩，林家聲，陳好逑，梁醒波，羅艷卿，陳錦棠，黃千歲，鳳凰女，任冰兒，李香琴，新馬師曾，吳君麗，靚次伯及一些新紮師兄姐。

這批老倌，其中主要是以郊區爲理想地，故紛紛演出神功戲，長洲、青山、香港仔、大、埔，青衣島等，日來也紛紛準備上演神功戲。其中一些，也得到院方人士協助，盡量讓出院期，（一來，香港班事的不景，主要原因便是沒有地盤，如果眞的能夠經常抽出院期，這對粵劇發展，多多少少有點幫助的。說來，如今，粵片不景，院方應該轉向粵班動腦筋。）例如羅劍郎這次復出，能夠先在東樂，接着演出中央，便是支持者的協助，林家聲，陳好逑的演出，也是因有院方人士幫忙。

他「她」們，近來眞的全心全意在舞台上發展，故對拍片興趣也大減，據所知，今年到現在爲止，沒有接過一部片的便有林家聲，陳好逑，麥炳榮，羅艷卿，鳳凰女，黃千歲，新馬師曾等。梁醒波，吳君麗，李香琴，雖然是有片拍，和去年相比，也差很遠。

對於走埠，過去十之八九，是以星馬爲理想地，這一點的，便是往美國，如今，留在美國的伶人，紛紛來信訴苦，因此，赴美者興趣大減。星方的娛樂市場，比香港的有過之而無不及，該地伶人，也雖有發展機會，香港的，當然不會再在那方面動腦筋。

他「她」們目前，認爲最理想的地點，是泰國。該地雖然華僑並不多，但對粵劇很有興趣，尤其一些有氣的老倌，更受歡迎，故皮費稍爲輕一點的話，是頗化算的，因此，前些時，羅劍郎去過後，現在又計劃組班前往，而到目前爲止，準備前往演出的，據所知起碼有四批人馬，一批是羅劍郎，他日來密鑼緊鼓的策劃一切，另一批是以新紮師兄文千歲爲首的。日來也在暗中物色人選。第三批是鄧碧雲她目前曾親自前往，研究有關一切，認爲算盤打得響，便精打細算的前往。

其餘一批是李鳳聲，她也是日前親赴泰國，和有關人士商討，目前，主要人選，已決定，李鳳聲自任文武生，正印花旦屬意上官玉，丑生是陳良忠，日來在物色理想劇本。說來，正是此地不留人，自有留人處，人是爲了生活而生存，當然每一位都在出路中動腦筋。

江紫楓

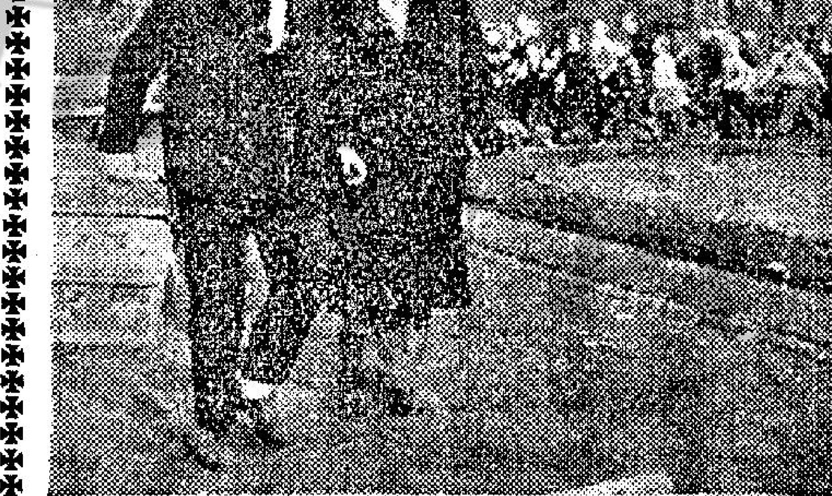

圖爲：「神童巧破大劫案」中，兩匪徒劫獲大量鈔票後，竟被群童追逐，結果天網恢恢，被警察拘捕。

娛樂圈

西班牙文化大使　名女星瑪莉莎　風靡自由中國

。本報駐台記者謝雄玄。

【本報台北通訊】十八歲的西班牙少女明星瑪麗莎，於二日那天翩然來到了台北訪問。雖然沒有像數年前香港影星凌波抵台時那樣掀起一股瘋狂的旋風，但卻也可以「光芒四射」、「出盡風頭」數字來形容。瑪麗莎還沒有來到之前，台北市巷頭巷尾早就貼滿了她在台演唱時的海報，大書「瑪麗莎來了！」台北各報以極大的篇幅刊載她的新聞，照片更是連篇的，一顰一笑都入了鏡頭，在這些照片中的瑪麗莎，也確是嬌憨可愛。

但是，今天與影迷們見面的瑪麗莎，顯然與影迷們心目中的瑪麗莎是不同的一個人。因爲瑪麗莎已經是十八歲的大姑娘，而台北影迷們所熟悉的瑪麗莎，則是一位十一歲惹人憐愛的小女孩。

然而，不管怎樣，台北的影迷，仍然給予她熱烈的歡迎。與前數年的凌波旋風所不同的是，歡迎瑪麗莎的是年輕一輩的少男少女，狂捧凌波的，則是以老太太爲支柱。同時還有更不同的，現在歡迎瑪麗莎的塲面，充滿着人情味，而且是蘊藏着一股青春奔放的活力，玩得更透徹點，還兼有一種理智的節制力，和一種具有溫情待客禮貌可說。昔日的狂捧凌波的塲面，則無以名之，乃「莫明其妙」也。

瑪麗莎能在中國人的心目中，佔有極重的份量，乃是她所主演的「不如歸」一部影片，前年在台北上演時，賺了觀衆的許多眼淚！她在片中飾聰明伶俐的小孫女，幾首令人感動的歌，彌補了母親與祖父的不諒約。片中的瑪麗莎，曾博人意，嬌憨可愛，不但年輕的影迷爲她着迷，就是老祖母們和中年的母親們，也曾流了不少的同情之淚！

但是，現在眞正的瑪麗莎來到了，可就沒有老太太們像昔日捧角那樣爲她熱烈的捧場。有人打趣的說：是不是因爲瑪麗莎不會唱黃梅調？不會有女反串男的本領？

瑪麗莎抵達台北時，眞像一朵初綻的花朶，從天而降。等候在松山機場的成千年輕影迷——大部份是學生爲主——曾企圖把她包圍，但被前往機場的西班牙駐華大使胡國材夫婦，很快就把她和她的母親，用車送到圓山飯店去了。所以，在這個熱而不亂的歡迎場面中，不再需要派出大批警員來維持秩序，實際上也沒有秩序混亂的情況出現。

衆所週知的事實，瑪麗莎是今天國際影壇上的紅星，她走到那裏，都會有她的影迷歡迎她。在台灣，中國的影迷既表現了歡迎的熱情，而又表現了不亂的風度，這是很令人欣慰的一件事。所以有人說：台灣的影迷水準提高了，那便是年輕的一輩也是如此。

瑪麗莎演「不如歸」時，只有十一歲，雖然那部片子是她的處女作，但當與世人見面後，立刻使她變成了世界影壇上年紀最輕的「鴻運兒」。自那以後，她又主演了六部片子，都無法與「不如歸」的成功比擬。不過，她的新作「玉女歸」，而她自己認爲也是她的得意的一部片子呢。

在影片的瑪麗莎，歌舞是美妙動人的。她自己也說，她是因爲唱歌而闖進電影圈的。她出生在西班牙南方的馬拉加省，從小加入省立歌詠舞蹈團，十一歲那年隨團到馬德里上電視表演，被人賞識而提携進入電影界。但是，會唱歌的瑪麗莎卻說，她的唱歌老師乃是收音機！

瑪麗莎從小就有一個收集洋娃娃的嗜好！她已經收集了六十幾個不同的洋娃娃！不過，已經開始跨入另一個年齡時代的瑪麗莎，告訴台北的記者說，她特別愛好的十事乃是：彈吉他、在草原上，騎白馬、躲在角落裏看電視、帶足夠的錢逛百貨公司，跳佛朗哥舞、在游中游泳，旅行、在陽台上作油畫、跳芭蕾、和穿男孩的服裝。最頭痛的十事乃是：洗臉上的化裝油彩、當面奉承僞君子、叫人起床的鬧鐘、吹亂頭髮的風，寫不完的信，駭死人的拳賽、登山、怪味的「起士」、媽媽叫喝牛奶的時候，以及劍俠，還有，她最喜歡的，乃是「一個能帶她上月球旅行的太空工程師」！

又美又笑同時洋溢着少女的青春嫵媚的瑪麗莎在此接受到了濃厚人情味款待，她也給了台北市民一種清新的感覺，不以一般的影星看待。

在她抵台的次日上午，台灣福音育幼院的八個小朋友跑到圓山飯店去爲她唱歌，把她從睡夢中拉醒，淡江文理學院西班牙語系的「瑪麗莎俱樂部」緊接着又在「自由之家」爲她舉行一個中國歌舞歡迎茶會。而且都送了她所喜愛的洋娃娃。四大使胡國材更對她照顧得無微不至。原因她此來不純是影星的訪問，而是帶有文化親善大使的意義，她在四日下午和晚上，分別在台北文化體育活動中心舉行兩場演唱會，將全部收入捐給大同育幼院。

這位少女明星說，她最喜歡中國人的人情味，還有，和任何一位來華訪問的女賓一樣，她也喜歡中國的旗袍。不過，在台數日她也表現了她自己的另一喜好——愛睡，因爲她的貪睡，使得預先安排的許多活動節目，都被迫延時了。

李鳳聲　談反串男角感到很吃力

李鳳聲在舞台上，是以反串武生姿態出現，論演技，已經在舞台藝術中，浸淫多年。她從舞台踏進影壇，也經歷了好幾年的水銀燈生活。李鳳聲是她的藝名，她本人希望，是獻身藝術。她談到反串的問題，認爲由女人反串男角，

她說自己是女人，本來女人演女人的角色是最適宜的，自然會感到吃力，因爲男人的生活和習慣，顯然和女人，有了很大的差別。她飾扮男人時，也是感到很吃力，而且有點不自然，但後來漸漸地習慣了，就沒有感到什麼。她不僅在舞台上是反串男人，就是在銀幕上，也是依然地反串男角。她早年曾師事過北派師傅，所以，她的武功不錯，在近年以來，演過不少武俠片。她上月赴泰國，完全是旅行的性質，沒有其他的事。更不是到那邊拍片，她還大讚泰國風光很美！

× ×

慕蓮奧哈拉　專拍彩色電影的女星

誰是眞正的「彩色美人」？是慕蓮奧哈拉。此譽可當而無愧。說她的第一部片，到最新的第三十一部片「原野豪俠」，她皆是彩色片。愛爾蘭出生的慕蓮，有紅如火的頭髮，碧澄的眼睛，自裡泛紅的

神童巧破大劫案（連環故事）

⑧莫尼跟蹤舒伯，但舒伯狡猾，在轉彎抹角後，人影突告失踪，於是莫尼乃召集他的同伴們分頭搜尋舒伯，終於在一家旅店內發現他們。

大醉俠（連環故事）

⑧金燕子仗着一雙短劍，力戰突圍，但左肩已中了殷中玉的毒針，逃到林中，不支昏倒，醒來時已身在茅屋，誤會醉俠故佈陷阱，拿起木塊擲向醉俠，不料傷口毒發，痛徹心脾，醉俠急忙張口替她吮毒，使她衷心感激。經過悉心調治，傷口已告痊愈，但醉俠仍小心看護。

尤金妮子夜工作

將來是廉價屋的天下　「你的物業怎麼樣？」瘦子問。胖子用一串調侃的口氣說：「我被銀……

秋月真人與虞心影談玄冰凹事

工商晚報

花花世界

今聖歎 文　高寶 圖

尤金妮子夜工作

一九一

上文因果

上文說到喜多咪將戀情故事講與范克聽，是夜除許小姐外，都住在范克家。次日同乘范之遊艇，在賽恩河野餐。許與狄隆遇，歌舞團帶出秘密儀器成交。

當三位女士住在范克別墅時，林色樂陪喜多咪一間房，芳子獨自一人一間。她是唱歌劇的，她住的東邊兩間房間，外間有全套最好的電唱機設備，她開了浮士德歌劇聽，聲音很低。忽然發現書架上有很多小說書，其中有英文的，法文的，還有日文的。范克的圖書館并不如此，還是小書房。她尋了一會，尋到一本英文譯本的阿剌伯的「香花園」來，這書最初只有阿剌伯文，以後在十八世紀譯爲法文，現在早譯爲英文了。她停了音樂，睡在床上看書，這書雖有名於世，芳子其實不知。看了不到一百，她感到興趣了，再尋架上時，原來范克對此書藏有阿剌伯原文，法、英、日、德文。她又驚又喜，放好了英文本，拿起了日文本來讀，愛不忍釋。她這時已在浴後，只穿了空心尼龍紗的落地罩型的睡衣。讀着讀着，不覺一手按自己的胸前，咬牙切齒，將書暫時放下想道：「這是淫書呢！」她再翻開來，看了一遍日譯序言，才知道這是一本奇書，非常之有名，不過她常識不夠吧了。然後繼續閱讀下去，慾火高燒，簡直無法形容。喜多咪和林色樂住在對面園子的樓上，她放下了書，慵懶地起來，拖了鞋子，開門出到廊子上，夜月很好，而且天氣奇暖，花香撲鼻。望北看去，是范克住的地方，還有燈光人影。她想起這位法國小說家手臂上，胸前的毛來，便慢慢走到院子裡。只見草地上有人在練西洋劍，正是范克。見她獨自走過來，忙停了劍笑道：「你還沒有睡？」她害羞了，慌慌地答道：「夜色很好，正看書哩，睡了，可惜了。」范克走近前來，見到她的紗睡衣，映着一個隱隱約約的身子，忙後退兩步道：「啊，夜色眞好哩。你不是在聽音樂麼？」她嫣然笑答道：「夜深了，不想吵了別人。」范克覺得她情形可疑，她跟前說道：「你這麼晚還練功夫？」他一邊答應，一邊道：「到你那裏倒杯水喝，我練西洋劍，一早一晚兩次呢。」她只得陪他返到所住的房裏，當他倒水喝時，看見她放在床邊的一本書：「呀！你尋到我的寶藏了？這書是世界三大奇書之一，有兩部，一部在印度，一部在中國。」她竟紅了臉，倒在沙發上，身子是仰起的，玉腿全部露在衣裙外面。就在這時，范克撲了過來，她先摟緊了他，而且向他求歡，范克只得應允了。他們成了好事，范克初次試到東洋歌姬的滋味，相約她陪他住兩個星期，等出演完了時，她獨自遲些回國。且說許小姐在第二天，帶着林色樂卅到火車站，迎接德國返來的尤金妮，林色樂方才相信許小姐目前說過的話，尤金妮是她的好友，而且是爲她工作的。原來狄隆和許小姐的秘密組織，總部就設在巴黎，在西柏林也有一處地下總部。尤金妮現在被調在巴黎總部的地下印刷所作無線電工作。林色樂捨不得她，她在晚間十一時至三時，須工作四小時。這夜她答應三時返酒店來陪林色樂，可是林一定要陪伴她返工，情願等候她。她只得向許小姐說知，許小姐道：「他約她在地位客廳等候吧，囑咐她不可對人亂說。」林色樂只得巳進到巴黎自由雜誌俱樂部，尤金妮同她進入在小客廳，有沙發，也有書報咖啡，讓她靜靜地看書。「這辦公桌是許小姐的，今晚她不來，你可以坐在這裏。」她說完，便開了櫃門，笑道：「我工作的地方，在這地下室。」她一笑帶上了櫃門，人不見了。林色樂先時不顧管她的閒事，等到半夜一時，她忍不住了，試着開了那櫃門，果見裏面有木梯，通到地下。她走了下去，推門時，原來是一間空房，另有一道門。聽到機機卡打卡之聲。這道門開着一綫縫的。她走近前側頭偷看，只見了一個法國工人和一個中國工人，站一部印刷機旁，正在印什麼文件。在燈光下看，到左上角落裡朝外，一個女子背，戴了一副耳機在頭上，正低頭看無綫電。看電影，她是尤金妮。「她們是在做秘密工作呢！我非等候一會不可，不能使他們發覺，我來偷看了。」她迴身上來，房中辦公桌前，坐了一個洋人，用手槍指住她。

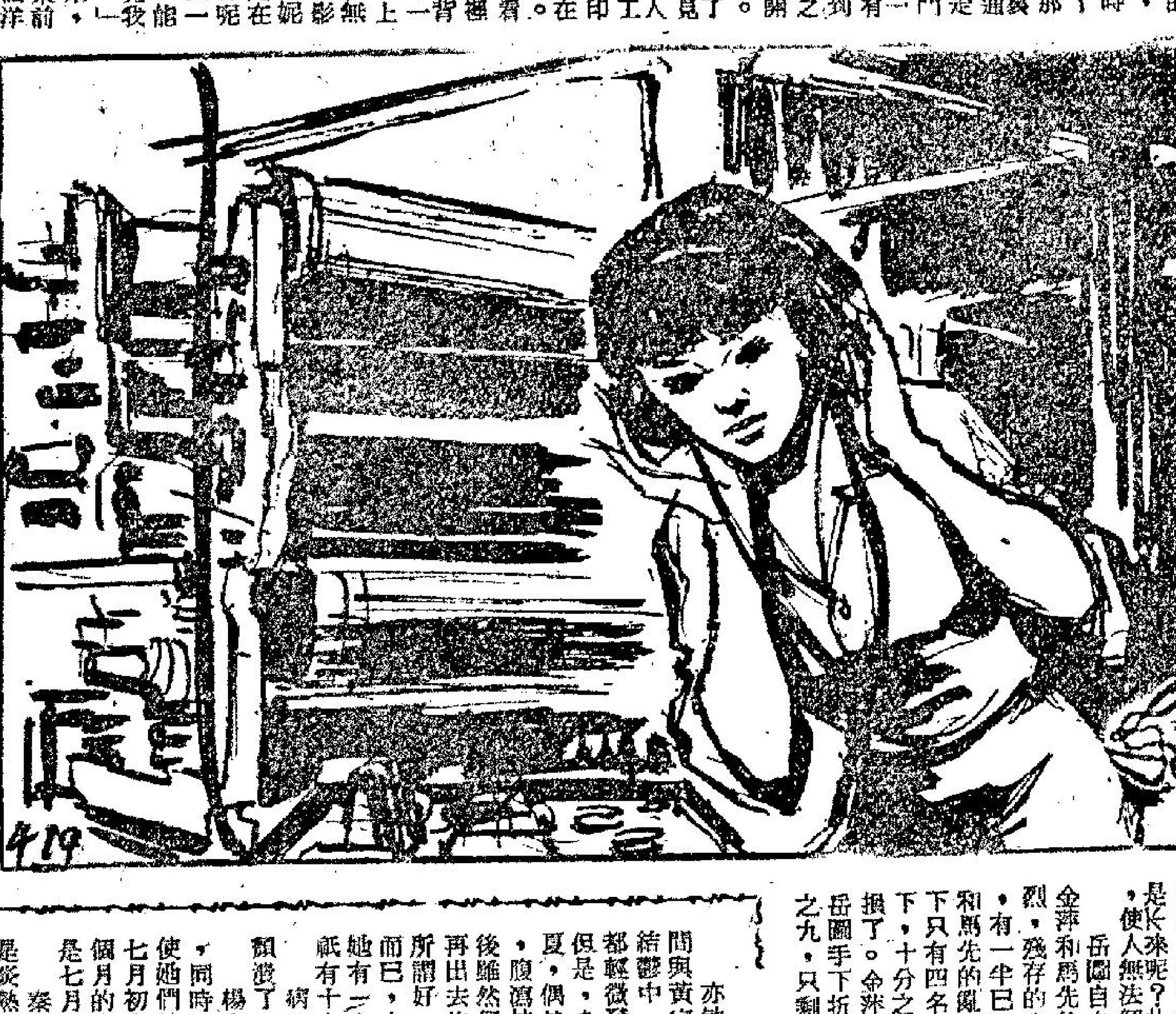

一個女子戴了耳機，正在低頭看無綫電。

黑鑽石

穆穆著

八一：衝殺更急

金萍和馬先的兵分兩路拼着傷亡進擊，岳圖所受壓力，當然極重。在極重的壓力之下，岳圖一方面傳令苦戰，一方面希望自己的船兒來到。可是，經過十五分鐘，仍是不見船兒影子。他們退到沙灘以到現在，前後合計巳有半小時；半小時而仍不見船兒，不只各手下焦急，岳圖也急得像熱鍋上的螞蟻。他一邊指揮手下對戰，一邊暗想：「半小時了，我的船兒爲什麼仍未有到來，難道是出了事不成？如果眞的出了事，後果不堪設想：無船可走，我和殘存的各手下都要被金萍和馬先殲殺！」

想到船兒會出事，岳圖不只焦急，而且驚駭。他的手下，當然也會有岳圖一般想法的；問題就是有這想法亦沒有空閒去想。因爲金萍和馬先兵分兩路抄擊之後，陣地所受壓力極重，放槍稍慢，對方便會衝入，形勢太緊，對戰之不暇，無法去向岳圖開口了。

這戰鬥再過十五分鐘，船兒仍未有見來。金萍和馬先領着人馬，左右夾擊之勢威猛萬分。岳圖把手下點數，禁不住大驚失色。因爲殘存下來和金萍、馬先對戰的只是八個而已。他領着四十個手下到齒石島黑吃黑，現在只殘存八名，即是折損了十分之八，當然慘重；更甚的便是那殘存的八名手下，爲了形勢不利，經巳沒有什麼戰意。八名手下巳無從把目前劣勢扭轉，加上沒有戰意，才是怪了。岳圖到此，禁不住長聲嘆氣，心道：「完了，完了，完了！姓岳的今天竟是要喪命在金萍、馬先的夾擊之下了！只是有一點，便是我死也不瞑目的，我到齒石島時，分明巳把手下部署在外圍接應，爲什麼他們竟是不來呢？此中蹊蹺，使人無法解究。」

岳圖自在暗嘆，金萍和馬先的攻擊更烈，殘存的八名手下，有一半巳死於金萍和馬先的亂槍中，剩下只有四名，他的手下，十分之九經巳折損了。金萍和馬先見岳圖手下折損了十分之九，只剩下四個人，自然大喜，高聲喝令：「殺，大夥兒快衝入敵人陣地之中殲殺。岳圖現在只有四個手下而巳，我們人多，又巳得勢，快進入他們的陣地中一個一個的殺光，完成這一個的勝利之戰。」

金萍和馬先大喝之下，衝殺更急，岳圖到此，眞是無法支持。可是，正當無法支持之間，耳畔是軋軋的馬達聲響。岳圖很清楚，那軋軋的馬達聲，正是自己的小型機動帆船所發。這麼一來，是自己的船兒正在開來接應。不同了，岳圖振臂向手下大叫：「拼命去支持一陣吧！聽啦，海上軋軋的馬達聲，正是我們的船兒。船兒一到，我們便有救。」（八〇一）

渣滓

劉以鬯著

將來是廉價屋的天下

「你的物業怎麼樣？」瘦子問。

胖子用一串調侃的口氣說：「我被銀行追到瘦，祇好自動跌價。」

「情形是否好一些？」

「不好，依舊不好。現在買樓的人都比過去精了，若非認眞便宜，就不肯落定。」

「照你看來，樓價是否會再跌？」

「這是誰也不能預言的，」胖子說：「不過，照目前的情形來看，地產物業暫時還不會有起色。」

「聽說建筑商巳在興建二十九層大廈，付款方式很優待，首期祇需繳五百元就可以。」

「是的，對一般市民來說，這種付款方式比較容易應付。」

「聽說每個月祇需繳一百多元？」

「是的，每個祇需繳一百多元。」

「這樣一來，豈不是買樓比租樓還便宜？」

「現在的情形確是如此，」胖子點上一枝煙，開始發議論：「你知道嗎？香港物業的價格一直在轉變中。十年幾前，大陸燃起戰火，高等難民，猶如潮水一般湧來香港，樓少人多，租金立刻直線上升。業主乘機刮削，不但將租金提高，而且還向租屋者索取頂手。一層普普通通的樓宇，索取一萬元頂手是極其平常的。此外，介紹人還要鞋金。後來，新建樓宇一多，頂手減少了，鞋金也變成歷史的名稱。又過了些時日，政府興建徙置區，屋荒的情形不若過去那樣嚴重了，大業主知道不能再索取頂手了，立刻改變方針，以分層出售來號召。這分層出售的辦法，雖然其他地區並沒有這種售樓方式，但在空間小得可憐的香港，這倒是一個變通的辦法。許多受業主剝削的房客們，千辛萬苦，積了一些錢起來，第一件事，就是買樓。因此，『分層出售』的辦法就大行其道了。加上炒樓花的人從中牟利，建築業成爲一枝獨秀的行業。現在，新樓空置數字一天比一天增加，而一般市民的購買力又比幾年前弱，大業主即使降低樓價，也未必能夠脫手。所以，情形又變了。看樣子，將來是廉價屋的天下了。」（四〇四）

屠龍手

北令南燁之八

諸葛青雲著　余丹青插圖

秋月眞人笑道：「三妹，衛涵秋化身千億，你知道他是誰麼？」

虞心影失笑說道：「先前我懵懵懂懂，以致看不破他的玄虛，如今靈明一復，萬蔽皆消，那有還不知道衛涵秋是以甚麼面目，在『玄冰凹』中鬼混之理！」

秋月眞人揚眉笑道：「三妹說來聽聽，我看你猜得對是不對？」

虞心影笑道：「怎會不對？僅從『化身千億』一語之上，我也可以猜出衛涵秋就是那位具有易容專長的『千面劉基』賽伯溫了！」

秋月眞人點頭笑道：「不錯，一定是他，三妹應該記得『青塘仙客』衛涵秋在『蝕骨消魂小洞天』中失蹤之際，也就是我在『蝕骨消魂小洞天』外，與『千面劉基』賽伯溫見面之時！」

虞心影心中萬分佩服地，含笑說道：「這位仁兄，眞有一套，他如今不僅成爲『屠龍手』聞人俊言聽計從的智囊人物，把王伯溫、貝亭亭等，分別收得與『玄冰凹』化友爲敵，有時更索性自己假扮自巳地，在『玄冰凹』中鬧得天翻地覆！」

秋月眞人想起一事，皺眉說道：「衛涵秋就是賽伯溫，似乎毫無疑義，但他有件事兒，却做得使我莫明其妙？」

虞心影含笑問道：「大哥所疑惑的，是甚麼事兒？或許我可以替他解釋！」

秋月眞人聽出這位業不服人的虞三妹，竟對衛涵秋心儀頗甚，不禁喜上眉梢，含笑問道：「上次他先以衛涵秋面目，把我迷倒在『玄冰凹』口冰壁半腰的秘洞之中，後來又以賽伯溫面目出現，是何用意？」

虞心影玉頰生霞地，赧然說道：「這事的深刻用意，自然要問衛涵秋自己，才會知道！但大致看來，他似想先行把你迷倒，然後察看是被魏老婆婆用甚麼神奇毒物？再復對症下藥設法解救！」

秋月眞人聽得方一點頭，虞心影又復笑道：「大哥你再想想，我對你所說，這次被選出『玄冰凹』中經過，祇有賽伯溫進入過魏老婆婆所居靜室，在我榻邊暑作逗留，我便無法言動！等到大祭之時，又是賽伯溫在我榻前，我遂恢復自由，這難道還不足以證明賽伯溫就是衛涵秋麼？」

秋月眞人聽到此處，勃然變色說道：「三妹，你趕緊回轉『玄冰凹』去，衛涵秋恐怕弄巧成拙，落入萬險之中？」

虞心影大吃一驚問道：「大哥，你怎會突然有此想法？」

秋月眞人答道：「那位『屠龍手』聞人俊不是笨蛋，也是絕頂聰明人物，祇要魏老婆婆受挫惱怒之下，向他一說實情，聞人俊便立會對賽伯溫發生猜疑！因爲衛涵秋事事得心應手，難免冒爲大意，百密一疏，他忘了在這次行動以內，製造第二位曾經進過魏老婆婆靜室，可以和他分担嫌疑的『替死鬼』呢！」（〇七五）

弍七五

秋月眞人與虞心影談玄冰凹事。

情海驚濤

上湯文武著

壹壹壹：跑馬地上展開血戰

過了一會，黑衣大漢壓抑住緊張的心情，說：「回家。」

「回家？」灰衣人說：「府上在那兒？」

黑衣大漢聽了這話，突地從懷中取出一柄利刀，猛力的向灰衣人背部，灰衣人自從聽聞急速的步武聲後，便注意黑衣大漢的動態，見他右手移動，便更提高警惕。因此，當他拔出刀來的時候，就閃電似的提起右腳向他踢去。黑衣大漢眼明手快，忙退後一閃，避過灰衣人的襲擊，跟着上前一衝，拚命的刺向他的面部，灰衣人屹立不動，祇把頭部向後一仰，避過刀鋒，跟着，轉身向他橫掃，黑衣大漢因爲衝刺步，身體失了重心，向前一仆。幸而，他的馬步尙穩，衝前幾步，便停住了步，而且馬上轉過身來，這時，他像一頭兒虎似的撲來，刺刀向灰衣人刺去。

這時，韓江躲在附近樹後，看見這種情形，心裡很是焦急，因爲對黑衣大漢和灰衣人的身份都不明白，不知協助誰人是好，因爲照現在這般情形看來，這場搏鬥，必會兩敗俱傷，而且很可能鬧出命案。惆悵中，突聞「唉唷」的淒厲叫聲，韓江忙抬頭一看，見灰衣人不知在什麼時候，奪了黑衣大漢的利刃，向他反刺，黑衣大漢中刀，慘叫一聲之後，即行倒地。

灰衣人注視了一會，神色恍惚的繼續前行。韓江見他手中還持着那柄血刀，連手中拿着血刀也不知道。這時，韓江不禁暗暗怪責秀美子太疏忽了，爲什麼不說明灰衣人是什麼身份和要自巳跟踪他是什麼目的，要是說明了，如果曉得他是敵人，那末剛才便可以協助黑衣大漢把他打倒。假若他是自己方面，那末，現在便應馬上通知他，快把血刀丟掉，以免遇着治安人員被捉就捕。

此刻，灰衣人巳漸行漸遠，韓江心裡很是猶豫：要不要繼續跟踪他呢？跟吧，萬一給他發覺，認爲自巳是黑衣大漢的黨羽，不然的話，也會懷疑自巳將對他不利，要是他對付自巳，那就糟了；不跟吧，眼巴巴的失掉了這機會，而且對秀美子又沒有交代。他想起高山對他說的話，曉得秀美子要自己跟踪那灰衣人，一定有重大作用的，想到這，便鼓起勇氣，追上前去。同時覺得，要是鬼鬼祟祟的跟踪，反而引起灰衣人對巳懷疑不利，倒不如佯作無其事，裝作普通的夜歸人一樣。

沿途沒有行人，跑馬地像是荒郊一樣。這時，韓江跟那灰衣人相距僅數丈多遠。驀地，灰衣人突然回頭過來，看見有人走前，他顯得有點張惶，好像驚弓之鳥似的。他停住了步注視着韓江。

韓江看見灰衣人這樣子，心裡也有點害怕，因爲他剛才纔殺了人，情緒一定還很緊張，要是假如他兇性大發，跑過來對付自巳，那怎樣辦好呢？（一一一）

青樓碧血

南宮搏著

一二五：舊夢

亦敏轉輾病榻，巳經很久，自從秦淮河上與黃家雷一面之後，在感情的煎熬和結鬱中，傷風感冒了一次，隨後，早晚都輕微發熱，表面上沒有特殊的病苦，但是，身體却不斷地消瘦下去。到了初夏，偶然因飲食不節而發了一次腸胃炎，腹瀉持續了十天，生命一度瀕危，之後雖然好了，但是，她已不能再出去侑酒獻歌，再者，她的所謂好，亦祇是能起床和走動而已，在炎熱的秦淮河夏天，她有一半時間在床上，而且，祇有十來天是不服藥的。病，蹂倒了她，身與心都頹喪了。

楊令嫻於中夏來承問她們，同時爲她們活動脫籍，她以使她們姊妹脫離官娼爲詞，而呈請，直到七月初才獲教坊司批准。其後，經過半個月的時間，才算把亦敏遷出，現在，是七月下旬了。

秦淮河的下午，在烈日之下，依然是炎熱的，但早晚則巳有了愁意。現在，她身上覆了一張夾被，合眼休息，她努力不去思想——從得病之後，她不能多想，想多了，思慮了，就會頭痛。此刻，她的腰背在重墜的痠痛之中。

但是，她要求自寂也仍然不能夠，環境變化，在意念中出現了無數的幻象……

那像是日落之後，在天空變幻的秋雲。一幕幕，一場場地浮起和消滅。

恍忽間，她會看到父親，母親——？

恍忽間，她會看到祖父，祖母——

恍忽間，兒時的庭院在幻覺中浮了起來，然而，喬木蒼苔，幻境中的舊家，圮敗而凋殘，一片灰黃……

於是，她似是感到了耳鳴——絲竹管絃雜奏，那是秦淮河……

這些，是麗，醒時的夢麗，亦敏受不了，靜閉眼來看，這個房間，窗明几淨。

於是，她徐徐地起身，徐徐地走到窗前——那一株桂樹依然可見。桂樹尙未着花，但枝條上巳見蕊。她看天，晴日，長天凝碧，高而曠。她太衰弱，向高曠的天宇看了些時，就感到頭暈了。於是，她又合上眼，默默了一些時，喃喃地叫了一聲妹妹——和妹妹分手，不足一個時辰，但是，在心理上，她有如別十年之感。

她想：「妹妹此時必在流淚——」於是，由妹妹而及於兩個弟弟，她又翻首望天和問天了：「弟弟，在何處？」

長姊如母，如今，她動了母性……

小說

白牌司机

高華

二十：我是壞女人

阮成輝坐下後，和三姑娘竟相對無言，良久才說：「今天天氣不算冷……」

三姑娘凝視他一會兒，嘆道：「你想來和我談天氣？」

阮成輝十分尷尬道：「不知道三姑娘有什麼吩咐？」

三姑娘嘆了一口氣道：「你變了，我們也生份許多了，近來你似喜歡賭博，以前你最不喜歡的事情，現在習染了，看來不久之後，你會跟他們吸白粉。」

阮成輝道：「我也覺得變了，但是，因爲……」

「因爲要避開我，對嗎？」三姑娘說：「我明白的，近來有去找小青嗎？」

「沒有，其實我的心情，比你一樣沉重，連找小青的興趣也消失了，可能是秋叔和老大之死，對我有了影響。」

三姑娘道：「也許，但不是主要原因，其實我也知道你避開我的原因，他們譏笑你快要做三姑爺，是不是？」

阮成輝滿臉通紅，點頭道：「他們開玩笑開得使人難堪，爲了避免他們的嘲笑，我祇有極力和他們接近。」

三姑娘道：「你就這樣對待一個傷心而且寂寞的朋友？」

阮成輝抬起頭來，看她，發覺她憔悴了很多，內心有點歉然道：「我陪你去看電影。」

「不賭博了嗎？也不怕蜚短流長了？」

阮成輝道：「假如對你不影響，我會不怕的。」

離開餐室，坐上汽車，三姑娘道：「把車開上山頂，電影院的空氣太悶人。」

他們把車泊好後，沿着山頂道散步，三姑娘挽着他，這時雖然是午後不久，但山頂道上仍是靜悄悄的，偶然也碰到一些情侶，親熱地併肩漫步，細語喁喁，阮成輝心內茫然，多久以來，他對三姑娘有一份潛伏在內心的愛意，但從來未想過和她一起，像愛侶般伴在身邊，但現在實現了，心中說不出是喜是驚。

三姑娘道：「你覺得我是一個壞女人嗎？我嫁人作妾侍，走私，食鷄片烟，而且大膽妄爲……」

督軍團風雲

鐵嶺遺民著

第四回：一柱强支　捐身成大業　兩賢並逝　舉國悲完人

張勛領銜攻擊張耀曾雖然是無理取鬧，但張耀曾到上海時確實沾上了烟土的嫌疑，張勛據此攻擊，尙有可說，至於這次攻擊唐紹儀，可說是全部栽誣捏造了。當唐紹儀任內閣總理時借比欵六百萬鎊，是爲遣散南方軍隊，眼目由財政部支付，與總理完全無干。唐紹儀辭內閣總理是因爲王芝祥督直的事與袁世凱鬧翻，辭職出走，更談上潛逃，再如「要結外援，陰圖不軌」更是莫須有之詞，一個手無寸鐵的外交總長，即使要結了外援，又怎能陰圖不軌。而張勛通電竟聲明同唐紹儀主持的外交部斷絕關係，也就是變相獨立，電報發出，全國驚愕。

這時首先感到震怒的還不是唐紹儀，而是被稱爲長江三督的馮國璋，王占元，李純。三人看到電報之後，立時通電否認在這封電報上列過名，並且即時致電徐州，召回派去的代表，不再參加徐州會議。

馮國璋還感到不夠，又派代表到北京去晉見黎大總統及段總理，說明對張勛這封電報事前事後皆未與聞。張勛對馮國璋這種作法，認爲太不夠義氣，從此張馮兩人結下了更深的寃仇。

唐紹儀這時巳到天津，他本來無意此時出任外交總長，是黎元洪再三電邀，又經內閣明令發表，才勉强動身，剛到天津巳得到段祺瑞對他不滿的消息，於是就留在天津看風色，不意張勛來了這麼一封電報，不但破口大駡，還要同他算比欵的賬目。唐紹儀覺得忍無可忍，當即通電辭去外交總長，在電文中痛斥張勛說：「張勛盤據徐州，形同割據，并虐中央命令，官吏由其任免，租稅由其征收，近且搜集逋逃，號召黨羽，以悖謬不法之言論，干犯國會尊嚴，以無稽之談，肆詆司法總長，勒令解職。」

黎元洪看到唐紹儀的電報，自覺太對唐紹儀不起，這時總統府秘書長張乾若巳辭職，黎元洪乃把丁世嶧找來說道：「你去天津同少川解釋，這件事可眞有點對不起他，他也不要同張紹軒一般見識，他通他的電，我作我的官。少川巳經國會通過，總統任命，就是合法大員，不能因他一駡而辭職，此風一開，將來他不高興，就電駡誰，政府將何以自處，所以你去勸勸少川，無論爲了國家，爲了個人，都要勉爲其難。」

丁世嶧奉命到了天津，見到唐紹儀，把黎元洪的意思轉述一篇，仍請唐紹儀進京就職。唐紹儀說道：「總統的好意，我實在感激，但是這個外交總長我是不能作了。張勛是個武夫，我即把他看在眼裏，不過幕後主使另有其人，大家都看得出，我若進京就職，祇有替總統增加麻煩，無補於大局。吾兄回去面告總統，還是另請賢能吧！」丁世嶧還想勸說，唐紹儀擺手道：「我意巳決，南山可移，總長決不能就，明日就回上海，此後從此杜門謝客，不問國事，以免遭小人之忌。」話巳說到盡頭，丁世嶧無計可施，祇好回京覆命。

黎元洪平日雖然不敢違拗，但此時也覺得忍無可忍，就着丁世嶧去見段祺瑞，要他設法約束各省督軍，不得干涉中央行政。丁世嶧明知徐州會議一批督軍，大部皆是段祺瑞的心腹，所行所爲也是得到段祺瑞的指示，此時既然去要段祺瑞約束他們，眞是不知從何說起，但總統之命，又不能不去。那知到了段府，見到段祺瑞，還未開口，段祺瑞巳經破口大駡張勛，聲言要請總統法辦。（九五）

皇都大舞廳

旺角彌敦道麗聲戲院十三樓

質素最佳　秩序最好　公餘消遣　高貴大方

白露虹金樓　聯合主唱

南國之鶯・台灣之鶯

茶舞一元　晚舞二元

新豪華舞廳

九龍佐敦道37U四樓（近碼頭龍如茶樓上電梯按三字）

公司制　侍應好　質素佳　新星多

一開四計　全部新星

百餘舞伴　三時上班

青春歌后 楓黛　輪迴主唱 鶯音鳴

藍鳥大樂隊伴奏

三至九時 壹元　九至一時 元半

工商晚報 分類廣告

銷數廣　效力大　收費廉

每段大字四個 小字四十　每天一元 三天三元　上期收費 不折不扣

凡涉及法律性廣告，請攜同身份証來本報辦理刊登手續。

洽刊處：
㊀中區辦事處利源東街八號地下 電話：二二五四九五・二二一三八
㊁灣仔分域街十八號本報廣告部 電話：七二九三〇七・七三〇七〇八
㊂旺角彌敦道七五六號B地下（東樂戲院側近太子道口）。
㊃油蔴地上海街三一九號老實公司。
㊄九龍城周生生金行（太子道四三二號）。
㊅青山道周生生金行。青山道三三六號）。
㊆油蔴地周生生金行彌敦道分行（彌敦道二二一號）。
㊇旺角周生生金行（上海街六一一號）。
㊈深水埗周生生金行（大埔道五十三號）。
㊉佐敦道周生生金行（佐敦道卅七號L）。
⑪紅磡周生生金行（蕪湖街九三號）。
⑫荃灣周生生金行荃灣分行（荃灣青山道）。
⑬元朗周生生金行（大馬路一號E）。
⑭元朗康莊市場壽康街六號仁愛診所。

租售

崇德樓 唐樓

九龍大南街315至319號每戶獨立水喉

有入伙紙即買即住分層租售可分五年付欵

壹廳兩房　萬餘元起

聘請

傳授洞玄術 內功秘傳

眞訣控制能久戰　堅强對方歡暢　造福家庭　老翁亦然

彌敦道平安大樓十二樓十五號　任公當面見明

學生課餘職

教師詩人作家聘請學生課餘或假期抄寫或打字時間自由來信附照片寄九龍郵箱8523

商業

萬餘元起　樓下旺舖　六大間房二萬餘元起

最適合經營茶樓餐廳肉食公司及其他生意

洽購處旺角太平道成德大廈七樓十號寶兆成置業有限公司

電話：八四一一七一　地盤電話：876653

金漆皮銅鐵　發熱綫　阻力綫（冷綫）　千層紙（雲母片）

鼎豐貿易公司營業部　上環德輔道二七一號　電話：六二二八一七

雄記機遷屋

專爲府上喬遷服務　價廉妥當

請電：三〇八〇七七

影印

文件巨型影印機縮放原不限大小稿　六毫

升出國留學文件商業文件即影印

中環閣麟街十九號大華國貨公司側對上

醫藥

尿 病專科

實驗中醫 龔高元

尿病初染，須早治，久者成惡疾，影響生命，妨礙事業。本醫世代祖傳，臨症無數，對此病症有把握，按症配藥，診斷不復發，永不復發，請速醫治。

優待病者　藥費特廉

男女尿病，老人夜尿，赤白帶濁，小便刺痛，沈澱下淋，閉塞結石，尿眼花，陽痿氣弱

輕重尿病　一服斷根

外埠來函，詳述病情，按症配藥，功效神速。醫務所：九龍深水埗北河街口一七五號二樓

上午九時至一時，下午二時至七時，星期日休息

甲組聯賽今演獨幕劇
東華搶分護級 港會鬥光華
序幕戰港九青年軍交鋒

甲組足球聯賽今日有一場護級戰光華對東華在香港會球場上演，定下午四時開始交鋒，序幕戰爲預備組聯賽香港青年軍對九龍青年軍，于下午四時一刻先行對壘。

這一場光華對東華的甲組聯賽，應是強弱分明之爭，第一循環碰頭時，東華曾以二比一擊敗光華，今天再度相逢，光華爲了技不如人，東華勝望仍高。

現在的甲組足球聯賽的護級形勢，流浪以十六戰五勝三和八負得十三分位于第九，東華以十七戰四勝二和十一負得十分，居第十席，傑志以十九戰一勝三和十五負得五分，位列第十一，光華成績最差，以十六戰一勝一和十四負得三分，居積分表末席。

根據流浪、東華、傑志及光華四隊現在的積分而論，不消說是傑志及光華的降班危機最爲深重。傑志在聯賽尚有三場未完賽事，對手是東方、星島、東昇，倘能三場比賽全部獲勝，即增加六分。連同目前所得五分，合起來共得十一分。即使如此，傑志降班威脅仍不能解除。另一方面，他們能否在所餘三場比賽全部奏捷，更大有問題，所以傑志降班，可以說已成定局，殆無疑問。因爲流浪已得十三分，而得十分的東華，以後仍有得分機會呢！

光華目前在聯賽，共有六場未完賽事，對手是愉園、九巴、星島、東昇、警察及東華（對東華一仗今天舉行），假如光華在此六場未完賽事中，全部告捷，奪得十二分的話，前後便共得十五分，那時，光華護級仍有一線希望。可是此奇跡相信決不會出現，爲的是光華的六場未完賽事中，除了今天出戰東華外，其餘五仗對手實力均強，他們要勝一仗已非容易呢！況來，本屆能夠獲得十二分的一隊，將可解除降班威脅，遑說成功。

東華如獲勝 即護級成功

東華現在已得十分，今天如能壓倒光華，便增加兩分而共得十二分，宜告護級成功。至于光華，因爲現在祇得三分，今仗如獲勝，也不過共得五分，依然處于降班邊緣。爲了這個緣故，今仗的得失，對東華的護級前途，關係至爲重大，對光華卻沒有很大的影響。

光華陣中，雖然文錦榮、李光瑋、劉松波及廖毓添都表現不俗，無奈仍嫌太嫩，同時，其餘配搭平平，因而在甲組角逐，實力便感不足。徒然拚死纏爛打去力拼，自難爭取得較好的成績。光華在聯賽出師以來，除了在第一循環以三比一挫傑志，在次循環以一比一賽和傑志外，其餘就全軍皆墨，今天出戰東華，爲了技不如人，就算提高戰意一還，亦非東華之敵，將不免力拼而敗。

東華球員的腳法雖然大部份未到家，但門將劉大權身手不錯，梁建中、連和平及黎展球近況甚佳，加以全隊士氣旺盛，不論對手強弱，每仗必拚，強如東昇，固然曾敗于他們腳下，鉅型班的九巴，亦與他們打成零比零平手，今天在聯賽次循環與光華重逢，已是他們在聯賽所餘的五場賽事中，實力較弱的對手，換句話說，也是他們爭取積分護級的最好機會，決不會輕輕放過，戰意必然更加旺盛。

祇要東華努力應戰，到底攻守力均比光華爲強，他們實不難再勝光華一仗。除非他們認爲對手實力平平，踢來先驕後亂，甚至被光華搶得先開紀錄的優勢，否則光華就算頑抗，亦不易擊倒東華，湔雪第一循環受挫之耻。（長風）

延長球季累了屬會 外隊過港多有關係
足總以後必須有整季之較佳計劃

對於邀請外隊訪港，足球總會雖然早有祇限四隊之決定，惟最居仍有不少外隊在港上演，并不爲足總承認是在規定四隊之內，這些就是只屬路過香港。在港上演，只屬路過性質。足球總會不過係「冷手執個熱煎堆」而已。換句話說，除了足球總會，無法邀請或外隊租賦外，每屆球季，足總絕對不會減少邀請外隊訪港，以減少其搵水的機會。

本來，足球總會由於開銷太大，收入完全靠外隊訪港之門劵收入的盈餘維持，多半是足球總會，給於邀請兩支外隊訪港，是無可厚非，不過，倘若計劃完善，四支外隊訪港，已經足夠。因此，許多人認爲足總要延長球季，主因設有完整之計劃有關，所以，許多人亦認爲足球總會執委們，最重要的工作，還是在首次執委會時，便應有整年工作計劃之厘定，這樣，不但足球總會在工作方面，能夠順利進行，同時，對於各屬會方面，也有極大之幫助。

邀請外隊訪港，雖然其名獲他山之助，此提高本港足球水準，究其實，不是以利爲主，刮龍便應有刮龍的做法，邀請外隊之對象，實力，必須有清楚之了解，才萬無一失，而且，既然屬於搵水至上，則迎戰之隊伍，亦應有目標，但最近英國史篤城隊訪港，結果，使足總會卸，大大損失，足總都不去調查損失之原因，反而要規定國際足協會已有規定的所謂球員資格問題、多生枝節，實屬不當。

足球總會，已決定將本屆足球季，最低限度延長一個月，這在足總聯賽委會，將本屆甲組聯賽秩序，編至五月三十日賽最後一伙的事實，可以顯明的觀察出。

球季延長，給予各球會以莫大的困難，因爲，各會對球員所支付之車馬費，雖然少數是以十個月計算的，但大部份則係以九個月計算而已，超過一個月預算，很可能使到球會與球員之間，發生不愉快事件。

一位圈中權威人士指出，足球總會這一年來，雖然，已盡力將各會之球賽，編在非週末及週日，在旺丁旺財的九龍花墟警察球塲舉行，不過對足總球季，比賽卻沒有整個計劃，去作出預算，則屬會使到一點錯誤，便會使到各甲組球會，對負担上感到有「一百斤上加斤」。

同時，在足總聯賽委會所編定的五月份比賽秩序中，在五月九日至十四日的六日中，同時排在五月份內秩序，凡週六週日均甚少排出，及比賽如加速結束，足總將如此，球季可利英國甲組職業勁旅車利士及錫週兩支旅行隊訪港，這是使到各屬會負責人，不大關心原因之一。本來足球總會，因爲邀請外隊訪港過多。

東華主將

光華東華陣容

（光華）
譚啟豪　杜官明　譚國宿　羅子才　姚富　李振勳
余子石　劉來波　李兆瑋　文錦榮　廖毓添

（東華）
劉大權　陳志剛　甘燊柏　駱德明　黎春宜　梁建中
劉瑞華　黎展球　連和平　馮俊德　李德桐

特寫

本季的足球聯賽將延至六月才能結束，照形勢論，南華的奪標可能性相當穩，而傑志與光華之降班命運已經注定。今後能夠惹人注目的一點，祇是亞軍一席之角逐。

南華在聯賽之廿二伙中，勝了十五塲，和一塲，負一塲，已獲得三十一分，今後僅餘五伙，對愉園、星島、東昇、東華、警察，較同賽十七伙而有亞軍希望之東方，多出八分之多，數字，除南華之外，較少者是警察，而先分賽十五伙，得廿分，祇餘七場，爲七塲均能勝出，則有卅四分，在推算之下計，則南華如過全程中，得了卅五分，在所餘五塲波之中，能多奪四分，便可穩獲本屆聯賽冠軍了。亦即是說，它所餘的五伙之中，對東華一塲可以穩勝，對東昇一塲亦多數可贏，其餘只能打和，冠軍可以穩奪了。

至於亞軍一席，東方，星島，警察，愉園俱有希望的。目前的形勢，東方在廿二伙中，已賽了十七塲，得廿三分，失十一分。星島已賽十六塲，得廿分，失十二分。警察已賽十五塲，得廿分，失十分。愉園十六塲，得十六分，失十六分。形勢較好的，還是警察與東方兩隊。特別是警察獲得銀牌賽決賽權之後，士氣更強。而東方在準決賽失敗之後，士氣所受的打擊相當大，今後如不能重振，亦難對亞軍一席恐不容易獲得。這一席位將由警察，星島，愉園去角逐，也未可預料。至於十二隊之中，流浪，東華已脫離降班危險了，而傑志與光華已陷於萬劫不復的地位了，下季無可能再在甲組登場。以上是甲組目前的形勢，至於甲組中的十二隊，究竟在本季內有沒有出色的地方呢？

巨班鬥志多數低落 流浪警察肯拼抬頭

有沒有出色人材呢？對於足球運動，有沒有收益呢？就第一個問題而論，從七人賽、聯賽、銀牌賽，以至迎戰外來隊，都沒有出色的地方可言，十二支甲組隊伍之中，南華確是比去季好一點，但並非極大的進步，愉園已不如上手了，無怪乎其變成「四大皆空」。九巴有巨型班之名，卻演出時好時劣，沒有一定的水準。星島季初時不大好，踏入季中後，始漸見轉好，這一階段的一連串之演出，俱惹人觸目，而且，本港足球賽亦曾因星島之轉好，掀起高潮，造成了本季內球迷們感到眼福不淺，更可以說爲有振作的地方，所以，它能夠獲得金禧杯的冠軍，是有其道理的。

東方由頭至現在，保持一定的水準，雖然聯賽、銀牌與它都無緣份，可是士氣一路不會低落，這是東方在本季內可以稱許的地方了。

至於事實有了進步的表現而給球迷們讚賞者，係流浪近一月來之成就，第一，在聯賽本身已脫離降班危險，第二，在銀牌賽中，爭得決賽權，它確可以向各巨型班誇耀一時。

警察亦是一隊靠着鬥志而爭得成績的隊伍，它的人材雖然就算不是如何的優秀，但鬥志確比任何一隊爲高，所以爭得銀牌決賽權，亦有機會打入聯賽亞軍希望。

本季內，何以銀牌賽，使到流浪，警察能夠晉入決賽週呢？并不是他們有如何的超卓技術，而是各巨型班士氣低落，便有如此的結果。

而南華能夠穩定聯賽冠軍的地位，既非實力之平均，更靠可取之士氣。

綜合言之，本季內，有鬥志之隊伍不多，而大牌之水準漸失，故復興之現象，仍不可得。（高參）

遠東高爾夫球大賽 前六站戰果明細表
我選手一馬當先將再獲得總錦標

遠東區高爾夫球巡迴大賽，自上月二十七日自馬尼拉打起，轉戰了星新坡、吉隆坡、曼谷、香港與台北之後，現已轉到日本東京作第七站的角逐，整個大賽已近尾聲，廿九歲的中國名將呂良煥正以一百零八分而遙遙領前，看來這項遠東區高爾夫球大賽的總錦標，將又會再一次的落在我國選手之手（過去兩屆的總錦標，是由我國的另一名手謝永郁獲得），前六站的比賽戰果及獎金表列如下：

第一站：菲律賓公開賽：本年二月廿四日至廿七日，在菲律賓馬尼拉之華光鄉村俱樂部舉行，全部獎金十四萬披索，合三萬五千美元。

第一名：薛尼維尼奧（菲律賓）二百八十七桿（業餘選手）。

第二名：杜哥特（菲律賓）二百八十八桿，獎金一萬五千披索，合美金三千七百五十元。

第三名：呂良煥（中華民國）二百九十桿，獎金七千五百披索，合美金一千八百七十五元。

第四名：謝永郁（中華民國）與賓阿達（菲律賓）二百九十二桿，各獲獎金五千披索，合獎金一千二百五十元。

第二站：新加坡公開賽：本年二月廿八日至三月六日，在新加坡鄉村俱樂部舉行，全部獎金一萬三千三百美元。

第一名：細荻（紐西蘭）二百八十四桿，獎金二千七百六十七美元。

第二名：呂良煥（中華民國）與成爾（澳洲）二百八十四桿，各獲獎金九百三十三美元。

第三名：賓阿達（菲律賓）二百八十五桿，獎金九百三十六美元。

第四名：牙林（菲律賓）二百八十五桿。

第五名：許溪山（中華民國），謝永郁（中華民國），杉本英世（日本）二百八十七桿。

第三站：馬來西亞公開賽：本年三月七日至十三日，在吉隆坡雪蘭莪皇家高爾夫球俱樂部舉行，獎金共一萬三千美元。

第一名：漢寧（南非）二百七十八桿，獎金一千八百六十七美元。

第二名：湯遜（澳洲）二百八十一桿。

第三名：石井朝夫（日本）二百八十三桿。

第四名：賓阿達（菲律賓）二百八十四桿。

第四站：曼谷公開賽：本年三月十四日至廿四日，在曼谷泰國皇家空軍高爾夫球俱樂部舉行，獎金共一萬二千五百美元。

第一名：橋田規（日本）二百八十三桿，獎金二萬四千銖，合美金一千二百元。

第二名：漢寧（南非）二百八十五桿，獎金二萬銖，合美金一千元。

第三名：杜哥特（菲律賓）二百八十八桿，獎金一萬八千銖，合美金九百元。

第四名：內田繁（日本），二百八十九桿，獎金一萬六千銖，合美金八百元。

第五站：香港公開賽：本年三月廿一日至廿七日，在粉嶺皇家高爾夫球俱樂部舉行，獎金共一萬二千五百美元。

第一名：菲臘士（澳洲）二百七十五桿，獎金一千八百二十美元。

第二名：杉本英世（日本）二百七十七桿。

第三名：漢寧（南非）二百八十桿，獎金九百三十六美元。

第四名：陳健忠（中華民國），內田繁（日本），二百八十二桿，各獲五百八十八美元。

第六站：中華民國公開賽：本年三月卅一日至四月三日，在台北淡水台灣高爾夫球鄉村俱樂部舉行，獎金共四十萬新台幣。

第一名：呂良煥（中華民國）二百八十一桿，獎金八萬元新台幣合美金二千元。

第二名：陳健忠（中華民國），許溪山（中華民國），郭吉雄（中華民國）二百八十三桿。

第三名：謝敏男（中華民國）二百八十六桿。

第四名：謝永郁（中華民國），謝義雄（中華民國），小野光（日本）二百八十八桿。

第七站：日本公開賽：前天開始在日本東京高爾夫球俱樂部舉行，獎金共一萬五千美元，現正角逐之中。（土心）

網球圈

台維斯盃網球大賽，雖然是一項淘汰制的錦標賽，但它與一般足球聯賽一樣，球季拖得很長，所以六五年度的台維斯盃網球錦標賽結束不久，六六年本屆的台維斯盃錦標便接着開始。

本屆的賽期，從現在開始迄年底結束，過去曾盛傳本年開始台維斯盃要改制的消息，不再分區進行，而把參加國家編爲兩組，每組設四個種籽，另外四隊較弱隊伍，亦抽籤分配在兩組之中，以避免他們過早的和強隊遭遇，規定只許卅二個國家參加，即每組十六支隊伍。但這個辦法無法實現，本屆仍然採取過去一貫的辦法，就是分歐洲，美洲與亞洲三區進行，各區先作淘汰制爭逐，產生三區的冠軍，再由各區冠軍作區際決賽，產生區際冠軍的一隊，獲得向上屆盟主的國家挑戰，以決定每屆冠軍誰屬，即是說凡獲得台維斯盃的國家，下一屆可以不參加分區淘汰賽，也有決賽資格，且決賽地點選在上屆盟主國內舉行。

比賽制度仍以國家爲單位，採兩個交叉單打（即四塲單打）和一塲雙打，以決定勝負，先賽兩單打，於三天之內，合賽五塲，每勝一塲則獲一分，以取得三分的一隊即算勝利。

上屆台維斯盃盟主是澳洲，所以澳洲不用參加分區淘汰賽，只是坐待着獲得區際決賽冠軍的一隊來向他挑戰，而這塲挑戰賽亦決定在今年十二月廿六日至廿八日，在澳洲的墨爾砵舉行，澳洲網球總會亦已選定了台維斯盃的新隊長，由戰前的台維斯盃選手蘇康南充任，而不再是過去的何普曼了。

四十四國競逐台維斯盃 改制不成仍沿分區辦法

本屆台盃大賽，共有四十四個國家參加角逐，計美洲區六國，亞洲區八國，而歐洲區則多達三十國，因爲該區國家較多，而且還包括了非洲的國家在內，全部參加國名單計有，西班牙、巴西、瑞典、南斯拉夫、丹麥、波蘭、土耳其、芬蘭、捷克、以色列、盧森堡、挪威、阿拉伯聯邦、加拿大、葡萄牙、瑞士、西德、匈牙利、紐西蘭、摩洛哥、蘇聯、荷蘭、比利時、希臘、英國、摩納哥、義大利、愛爾蘭、南非（以上歐洲賽區）。南韓、菲律賓、日本、越南、伊朗、錫蘭、馬來西亞、印度（以上是亞洲賽區）。美國、墨西哥、委內瑞拉、英屬加勒比、阿根廷、智利（以上是美洲賽區）。

根據國際網球協會主持下的抽簽結果，各區的賽事如下：

歐洲賽區A組第一週：
西班牙 對 南斯拉夫
巴西 對 丹麥
瑞典 對 波蘭
土耳其 對 阿拉伯聯邦
芬蘭 對 加拿大
捷克 對 英國
以色列 對 葡萄牙

歐洲賽區B組第一週：
瑞士 對 盧森堡
西德 對 挪威
希臘 對 匈牙利
紐西蘭 對 英國
摩洛哥 對 摩納哥
蘇聯 對 意大利
荷蘭 對 愛爾蘭
比利時 對 南非

美洲賽區第一週：
委內瑞拉 對 英屬加勒比
阿根廷 對 智利
美國（輪空）
墨西哥（輪空）

亞洲賽區第一週：
南韓 對 菲律賓
[illegible] 對 [illegible]
印度 對 伊朗
馬來西亞（輪空）
日本（輪空）

根據上述抽籤結果，西班牙（上屆獲區際決賽冠軍，向澳洲台盃隊挑戰時，以四比一失敗），在本屆賽事中，不一定能像去年這樣的順利，因爲他們抽得在A組中於第二週便與瑞典相遇，而瑞典實力之強勁處，似不在西班牙之下，而匀稱處比西班牙還有過之而無不及，所以誰是歐洲賽區A組的出綫者，實待兩國較量過才能定奪，但無論如何，獲得該組出綫的實力不出這兩國之外，至於B組的賽事，最後出綫的似非英國與南非莫屬，而又以南非機會較高。

歐洲賽區第一週賽事限至五月一日完成，第二週賽事須在五月十五日賽竣，第三週賽事在六月十二日賽完，決賽亦必須在七月十七日煞科。

亞洲賽區參加國家雖然不多，但仍分A、B兩組，A組四月開始，由南韓到馬尼拉與菲律賓作賽，勝者轉與日本比賽，B組則由越南對錫蘭，勝者與馬來西亞比賽，另一塲複賽是由印度對伊朗，勝者將與馬來西亞的勝者對賽，A、B兩組的最後得勝者，將決出綫權，看來印度與日本的機會最高，尤其是印度希望更大。

至於美洲賽區，最後獲得出綫的似非美國便是墨西哥了，這兩個實力最強的國家俱抽得第一週輪空，英屬加勒比先與委內瑞拉對壘，獲勝的一隊，即與美國對抗，而阿根廷與智利爭逐後，獲勝的一方再與墨西哥角逐。（七心）

球將詩謎
·觀海樓主·

徐徐緩步悄無人，
本季禾苗半已分，
欲拓荒田成幻想，
何從着手苦難陳。
（謎底明天揭曉）
昨日謎底何祥友

亞青盃賽卅日開幕 香港隊廿八出發
緬以韓是本屆熱門馬

第八屆亞洲青年盃賽，經定本月三十日在馬尼拉由菲總統主持隆重揭幕典禮，香港青年代表亦經定二十八日出發，香港足總曾四次派隊參加，本屆最高成績獲過季軍，雖然做了爲歷所罕有的準備，但一般認爲錦標隊伍，仍以緬甸、以色列、韓國等隊伍希望較高。

亞洲青年盃賽是亞洲足協會長東姑鴨都拉曼在一九五八年東京亞運會選爲亞洲足協會長以後倡導舉辦的，東姑會長爲了使到亞洲各國青年一年一度有一個敘會，並且由他本人捐出一個金盃爲錦標，在英倫訂製價值一萬餘坡元，冠軍隊伍將可保持一年，賽會有個副盃贈與冠軍隊永遠保管紀念。

第一屆亞青盃一九五九年在吉隆坡舉行，五九年有馬來亞（主辦國）、日本、香港、星加坡、泰國、錫蘭、緬甸、菲律賓、韓國等九隊參加。本來，香港足總當年遴選青年球員，沒有訓練過青年球員，祇兵可派，卻又有人主張派隊參加，結果決定資助學界體協會組隊參加，但結果成績選相當不錯，結果冠軍韓國，亞軍馬來亞，季軍日本，殿軍香港。

當年由學界體協會組成的香港青年代表隊，張璧強（警察甲組球員），黃卓橋（元朗甲組球員），還有將門之後老國腳鄭文治的兒子鄭健勇，南華老臣陳家勝兒子陳日興，現任足總委員陳安兒子陳偉民，警察會預備組球員熊燦恩，當年熊燦恩，張璧強，被選爲正副隊長，後來他們均考入警察爲警察。

由於足總無兵可用，否有人能夠爭得入選，亦要視乎當年收入的協會終爲足總委員們反對，而改爲自行訓練青年球員，因此第二、三屆亞青盃賽，香港足總均未派隊參加。直到第四屆亞青盃賽，香港才又派隊參加。

第四屆亞青盃賽，結果冠軍是主辦的泰國、亞軍韓國、季軍印尼、殿軍馬來亞，香港名落孫山。

第五屆亞青盃賽由大馬足總主辦下，在橫城舉行，香港這一屆，成績算是最好的一屆，總算晉入四強，與緬甸、韓國、以色列爲四強，決賽加時賽和，雙冠軍，香港獲得季軍，殿軍是泰國。

香港足球總會參加一九六四年第六屆亞青盃賽，香港足總就無法通過派隊參加了。第七屆亞青盃賽香港代表隊實力，可以說是比較最理想的一屆，結果也只是獲得四強之末的殿軍。

上屆亞青盃賽在日本舉行，雖然是初夏的四月下旬，但東京仍然時常雪花飛舞，本屆由菲律賓足總主辦，當地氣溫現在已經經常在九十多度，這是給予香港青年的一大考驗。

足總教練黎兆榮認爲本屆亞青盃賽香港代表隊前鋒較客歲有過之而無不及，但後防比較不夠理想，如果強衞弱有水準演出，晉入四強是較有希望，但奪標成份，則將不及以色列、緬甸，韓國等隊伍。（長江）

衝冠一怒定江山
·彈鋏客·

是誰發動炒魷魚，
顯屬荒唐夾懸居，
怒髮衝冠驚虎豹，
吹鬚碌眼似蟾蜍，
黃忠有胆奚嫌老，
白叟揚威豈認輸，
嚇若寒蟬齊懾服，
無人敢再妄揶揄。

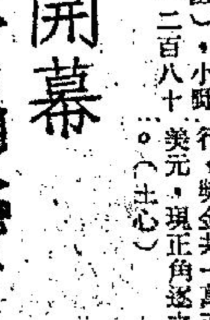

英國摔角圈的兩名台柱加拿大摔角好手戴夫拉臣與日本摔角狐狸泉鄉谷，在一次大賽中比賽，至第六回合，兩人仍難解難分時情形。

三杯到肚後 大黑有牢騷

球人球事

△「元朗」女子足球會有爭金盃賽冠軍機會，目前「高福」高保強龍仔，操練女將，訓練九龍樹五虎元首，其中右翼的李秀鳳，祇走半途而廢，另有三員較細小的女子也隨着不走，還把高保強吹脹了，認爲她等人未大頭先大，實難與強敵爭衡，憤怒之餘，拂袖而去，原來教女子踢波，是要先食許多「豬皮」的，否則會有激壞之處也。

△「警察宿將」黎綿在東方戰警察之役，他特別勁爲老友打氣，當東方加時轆丁警察後，到塲欣賞的現塲無不喜歡萬分，說本屆銀牌警察獲得「士丹利盃」冠軍，都是我跟着勁攻到加時射入的生仔，瞬但地又出世了，摟得銀牌冠軍希望呢，本月二十四日可揭曉。

△「大黑」何應芬在東方轆波後，心緒不寧，昨夕偕南知己，在北角消夜談起，三杯到肚有些牢騷，據本來東方機會，在最後一分鐘輸波，大黑自己說如果我落塲自己一個人，也可以速波兩三分，就也都過嘗。

南華學運大會今天決賽改期

南華體育會主辦之第廿一屆全港學界田徑運動，當經於本月三日及六日在加山該會塲展開熱烈競逐，並創佳績。今日原爲該運動會決賽及頒獎之期，但該會以連日以來，公衆活動均告停止，故公決將會期暫予延緩，一俟另擇適當日期，然後公佈通知。

預備組 乙組 丙組甲 丙組乙 聯賽成績表

（預備組）

隊名	賽	勝	和	負	得球	失球	積分
警察	十五	十三	一	一	八一	十四	廿七
南華	十七	十二	二	三	七四	廿一	廿六
東昇	十六	十二	一	三	五八	廿四	廿五
九巴	十七	十二	〇	五	七七	廿六	廿四
星島	十五	九	二	四	六一	廿五	廿
流浪	十六	八	四	四	六十	卅七	廿
東方	十七	八	一	八	五二	四八	十七
愉園	十五	五	四	六	四八	卅七	十四
新界青	十九	四	二	十三	廿五	八十	十
元朗	十八	四	〇	十四	廿八	八六	八
九龍青	十七	二	〇	十五	十	九五	四
香港青	十六	〇	三	十三	廿	一零一	三

（乙組）

隊名	賽	勝	和	負	得球	失球	積分
警察	十九	十三	〇	六	卅九	廿一	廿六
港會	十七	十	四	三	卅五	十五	廿四
陸軍	十三	十	二	一	五二	十一	廿二
大體	十七	九	一	七	卅二	廿七	十九
消防	十五	七	三	五	廿五	十一	十七
緝私	十六	七	三	六	廿九	廿五	十七
郵政	十五	七	二	六	廿八	廿五	十六
加山	十九	六	四	九	廿四	卅一	十六
獄吏	十七	五	六	六	廿七	卅九	十六
大東	十九	四	三	十二	廿四	五六	十一
中華	十八	四	三	十一	廿五	六十	十一
五一七	十九	一	七	十一	十四	卅三	九

（丙組甲）

隊名	賽	勝	和	負	得球	失球	積分
電話	十八	十五	二	一	六四	十三	卅二
中健	十八	十二	四	二	六二	廿五	廿八
華濟	十八	十二	二	四	四一	廿五	廿六
消防	十八	七	五	六	卅四	廿三	十九
港體	十八	七	一	十	四三	卅六	十五
聖約瑟	十八	六	二	十	卅二	四一	十四
屈臣	十八	五	二	十一	卅九	四八	十二
港九青	十八	三	一	十四	十七	六六	七
煤氣	十八	〇	五	十三	十六	七六	五

（丙組乙）

隊名	賽	勝	和	負	得球	失球	積分
怡和	十六	十四	一	一	六二	十六	廿九
空軍	十六	十四	一	一	七五	二十	廿九
鴨脷洲	十七	十三	一	三	七六	廿三	廿七
天天	十八	十二	二	四	四六	二十	廿六
中青	二十	十	二	八	卅七	卅四	廿二
筲漁	十九	七	三	九	四二	卅六	十七
港會	十九	八	一	十	五四	五六	十七
劍橋	十八	七	一	十	卅二	五九	十五
海軍	十八	三	三	十二	廿七	六七	九
天祥	十九	三	二	十四	十六	六六	八
港青	二十	〇	一	十九	十九	八九	一